anxa
84-B
8527
Bd.1

PAUL SCHULTZE-NAUMBURG
KULTURARBEITEN
BAND 1: HAUSBAU

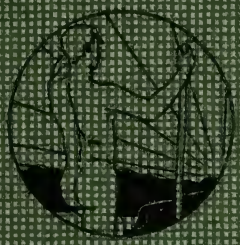

HERAUSGEGEBEN VOM KUNSTWART

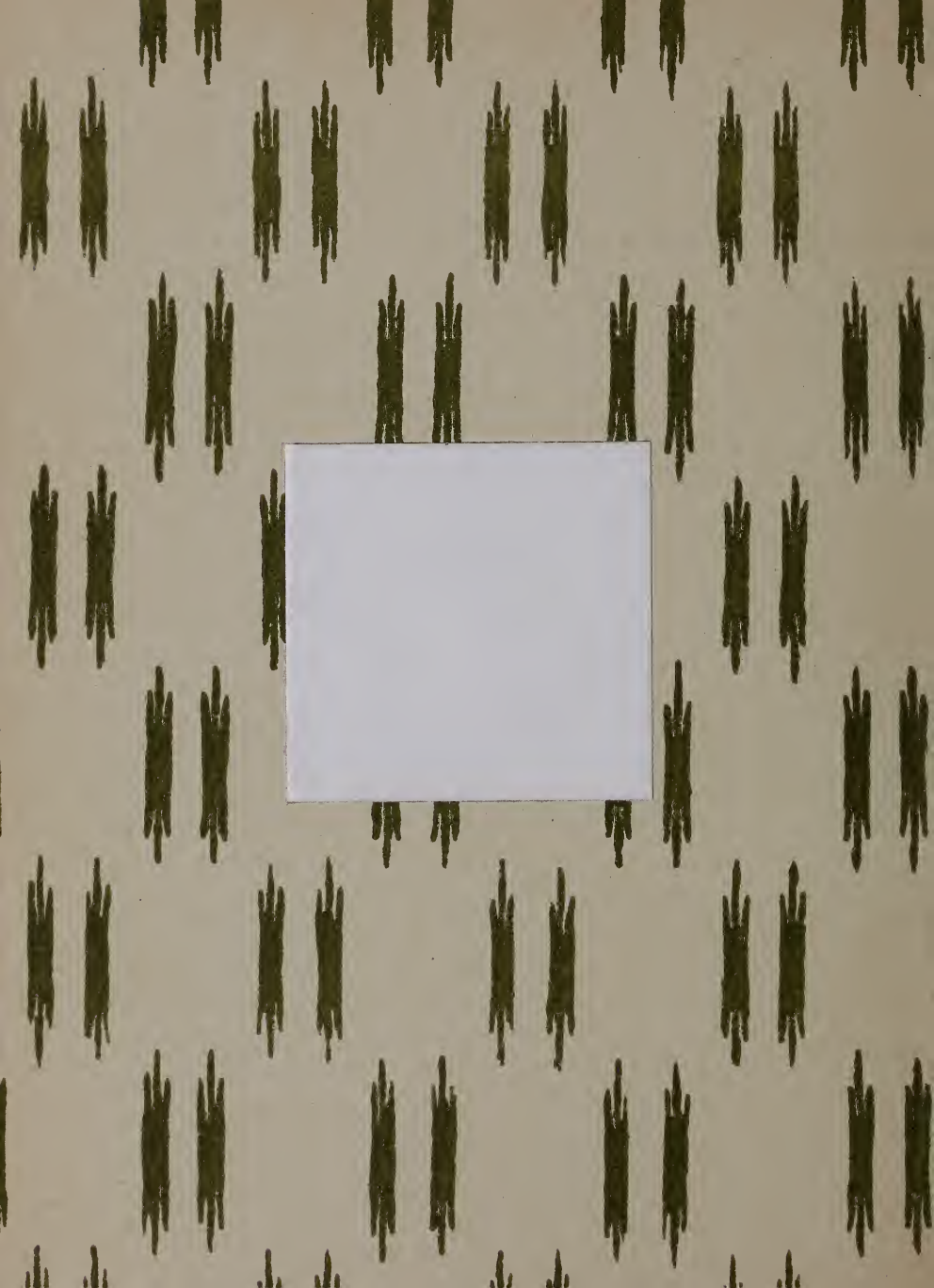

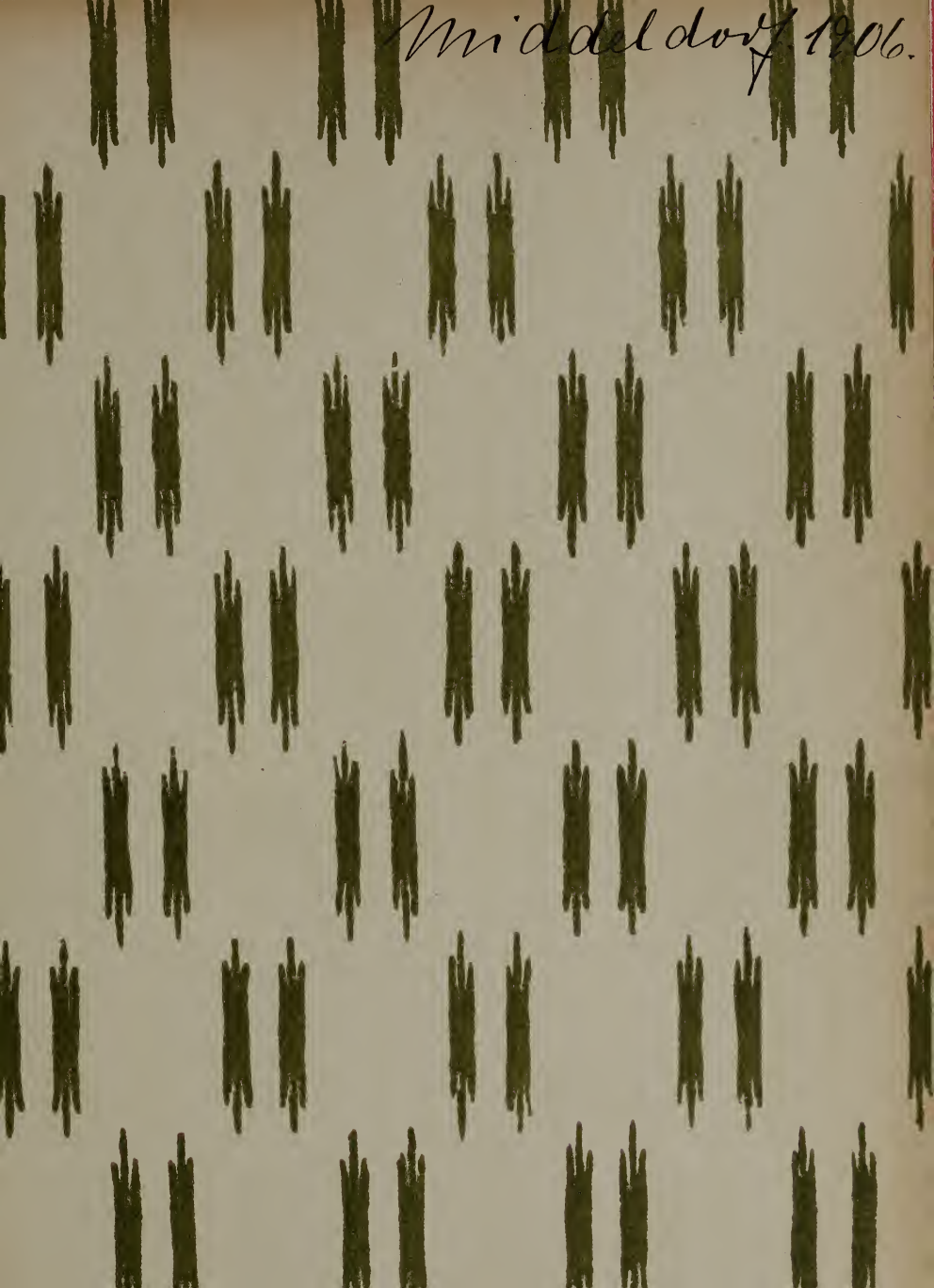
Middelburg 1906.

PAUL SCHULTZE-NAUMBURG

KULTURARBEITEN

BAND I.

PAUL SCHULTZE-NAUMBURG
KULTURARBEITEN
BAND I: HAUSBAU
EINFÜHRENDE GEDANKEN ZU DEN KULTURARBEITEN

HERAUSGEGEBEN VOM KUNSTWART

ZWEITE AUFLAGE

GEORG D. W. CALLWEY, KUNSTWART-VERLAG
MÜNCHEN

THE GETTY CENTER
LIBRARY

VORWORT.

UNTER dem Gesamttitel »Kulturarbeiten« erscheint im Kunstwart-Verlag eine Serie von Büchern. Ihr Zweck ist, der entsetzlichen Verheerung unseres Landes auf allen Gebieten sichtbarer Kultur entgegenzuarbeiten. Sie sollen auch die ungeübtesten Augen durch stetig wiederholte Konfrontierung guter und schlechter Lösungen gleicher (oder ähnlicher) Aufgaben zum Vergleich und damit zum Nachdenken zwingen; ferner sollen sie auf die guten Arbeiten bis zu Mitte des 19. Jahrhunderts aufmerksam machen und so die Tradition, d. h. die direkt fortgepflanzte Arbeitsüberlieferung wieder anknüpfen helfen.

Die Kultur des Sichtbaren umfasst nicht allein Häuser und Denkmale, Brücken und Strassen, sondern auch Kleider und gesellige Formen, Forste und Viehzucht, Maschinen und Landesverteidigung. Ueber die Tatsache, dass sie so, wie man seit fünfzig Jahren sie formt, eine entsetzliche Entstellung der Physiognomie unseres Landes bedeutet, darüber sind sich heut wohl Alle, die hier eine Stimme abzugeben befähigt sind, einig. Seit mehr als fünf Jahren hat eine starke Bewegung eingesetzt, die mit gewaltigen Kraftanstrengungen arbeitet, aber ihre Arbeit vorzugsweise den Luxusbedürfnissen

oder doch den Bedürfnissen der Bemittelteren zugewandt hat. Bei der Gestaltung der Formen des Lebens von Stadt und Dorf verschwinden die Besserungsversuche in der ungeheuren Menge der täglichen Aufgaben fast ganz. Und doch ist es höchste, allerhöchste Zeit, dass hier Bestrebungen einsetzen, die Einhalt gebieten, wenn unser Land nicht bald das rohe und freudlose Antlitz einer verkommenden Nation tragen soll, die den Sinn des Lebens zum Vegetieren entstellt. Es ist gar nicht zu ermessen, welcher geistige Schaden geschieht, wenn wir auf die Dauer die Verbindung »nützlich und hässlich« für gewissermassen innerlich begründet halten.

Wir sollten also bei unseren Bemühungen auf die Mithilfe von allen Einsichtigen rechnen können. Es kann aber keine gute Sache geben, die nicht alsbald ihre »Gegner« findet. Anstatt zum gemeinsamen Werke zusammenzuhalten, sieht man die Kampfgenossen sich gegenseitig zerfleischen, so dass man manchmal meinen könnte, es käme ihnen gar nicht auf die tatsächliche Erreichung des Zieles zum Wohle der ganzen Menschheit, sondern vielmehr darauf an, nur ja selbst die ersten im Wettlauf zu sein.

Es scheint mir angebracht, der Serie von Büchern einige erklärende Worte voranzuschicken, um den zerstörenden Folgen der Missverständnisse wenigstens bei denen entgegenzutreten, die mit gutem Willen an die Aufgaben herantreten.

Die Serie »Kulturarbeiten« wendet sich nicht an die Kreise derer, die schon mit uns für gleiche Ziele fechten. Auch von ihnen werden vielleicht Einige mit Interesse die Methode beobachten, mit der ein Mitkämpfer für die gleichen Ziele eintritt; auch sie werden an der Sammlung der Reste einer bescheidenen, aber feinen Kultur ihre Freude haben können und sich an der konsequenten Durchführung von Beispiel und Gegenbeispiel nicht stossen, wenn sie sich sagen, dass auf diesem Prinzip der ganze propagandistische und erzieherische Gedanke der Bücher basiert. Aber der Zweck der Veröffentlichung ist, denen die Augen zu öffnen, die noch ganz fernab stehen, denen noch nichts von der Erkenntnis dämmert, dass das Urteil unseres bewussten Anschauens nicht allein »schön und hässlich« lautet, sondern »gut und schlecht«, in beiderlei Sinn, nämlich »praktisch brauchbar und unbrauchbar« und »moralisch gut und schlecht« und dass das Auge sein Urteil nicht vom Sprachdenken zu beziehen braucht, in dem wir das einzig »logische« Denken zu erblicken gewöhnt sind. Auch das Auge vermag logische Schlüsse zu ziehen.

Die Bücher wenden sich auch nicht ausschliesslich an die, die sich »die Gebildeten« nennen, sondern unser Wunsch ist es, das Volk zu gewinnen, den kleinen Bürger, die Bauern, die Arbeiter, diejenigen, die am nachhaltigsten an der Umgestaltung des Antlitzes unseres Landes tätig sind.

VORWORT

Man wird mir sagen: Die lesen doch keine Bücher. Ich entgegne: Man muss die Bücher eben derartig unter das Volk zu bringen suchen, dass sie sie lesen können. Die Statistik unserer Volksbibliotheken spricht für uns. Im übrigen soll man uns doch ein anderes erreichbares Mittel sagen, mit dem man heut besser als mit billigen Büchern und Abbildungen auf breite Massen wirken kann. Natürlich, mit fortreissen kann erst die Betätigung, die dann zur Nachahmung verführt. Aber das liegt nicht in meiner Macht und so muss ich mich hier damit begnügen, in Wort und Bild zur Betätigung zu überreden.

PAUL SCHULTZE-NAUMBURG.

VORWORT ZUR ZWEITEN AUFLAGE.

Dieser Band war nichts anderes, als eine etwas ausführliche Umschreibung des Programms der „Kulturarbeiten", wie sie sich an das Thema Hausbau anknüpfen liess, ohne es irgendwie erschöpfend behandeln zu wollen. Je weiter die Bearbeitung der folgenden Bände vorschritt, desto mehr ergab sich die Notwendigkeit der spezialistischen Behandlung der einzelnen Gebiete.

Ich habe deswegen von einem weitern Ausbau dieses Bandes bei seiner Neuauflage abgesehen, um die eingehendere Behandlung der Einzelfragen den weiteren Bänden zu gute kommen zu lassen.

Saaleck, Pfingsten 1904.

PAUL SCHULTZE-NAUMBURG.

Bei den ersten Veröffentlichungen der Kultur-Arbeiten hat es nicht an Solchen gefehlt, die schrieben, das seien ja Sachen, die sie schon längst wüssten. Hat schon einer dem Verfasser einer französischen Sprachlehre gesagt: das ist doch ganz unnötig, in Frankreich können die Leute ja alle französisch? Ich schreibe nämlich für solche, die noch nicht »französisch können«. Und wenn hier viel von Häuserbauen die Rede sein wird, so ist es nicht meine Absicht, die guten Architekten belehren zu wollen, sondern mein Rat richtet sich an die, welche Häuser bauen lassen. Dass ein solcher Rat nicht überflüssig ist, zeigt die traurige Verwüstung unseres schönen Landes durch die Neubauten seit der Mitte des 19. Jahrhunderts, zeigt unser allgemein anerkanntes Bauelend überhaupt, das auf jede Strasse seine Greuel pflanzt.

Der Wert der Gestaltungen unserer Zeit ist auf allen Gebieten ein geringer, wenn man ihn an denen der früheren Epochen misst. Auf keinem Gebiete ist das Ge-

stalten aber kümmerlicher, in seiner Tragweite unheilvoller und demoralisierender, als auf dem Gebiete des Bauens.

Kümmerlicher, weil weder zum Maler-, noch zum Bildhauerberufe sich derartig unbekümmert vollkommen Unberufene wenden, wie es beim Baugewerbe der Fall ist, ein Beruf, der meist als ein lediglich rechnerisch-praktischer, nicht als einer angesehen wird, der künstlerisches Gestalten voraussetzt.

Unheilvoller, weil kein anderer künstlerisch gestaltender Beruf seine Werke so zahlreich, so umfangreich und von so festem Material macht, wie der Bauende. Schlechte Bilder braucht man nicht aufzuhängen, schlechte Statuen kann man zerschlagen oder einschmelzen. Aber ein Haus steht fest und sein relativer Gebrauchswert verhindert, es ohne weiteres einzureissen.

Demoralisierender, weil uns der elende Anblick der verunstalteten Welt stets vor Augen steht, ohne dass wir ihrem Anblick entgehen können. Deshalb läuft der, der in den Formen zu lesen versteht, nur mit beständigen Qualen umher, während der geistig Blinde sich mehr und mehr abstumpft und gleichgiltig gegen die Sprache der ihn umgebenden Gemeinheit wird.

So ist uns der lebendige Begriff des »Gestaltens« abhanden gekommen und man spricht bloss noch von »konstruieren« und von »verzieren«.

Ein »Gestalten«, d. h. der Idee die Realität verleihen, bei der Kultur des Sichtbaren also die äussere Form-

gebung, irgendwie geschieht es aber von jedem Sterblichen sein ganzes Leben hindurch. Dagegen gemessen schrumpft das Gestalten im engeren künstlerischen Sinne so zusammen, dass man es ganz übersehen könnte in jenem grossen Getriebe, das die Veränderung der ganzen Erdoberfläche durch Menschenhand bedeutet. Daran arbeiten ja alle mit: der Bauer und der Ingenieur, der Kaufmann wie der Gärtner, der Seemann wie der Soldat, der Förster wie der Baumeister, alle, vom Chausseearbeiter an, der die Strasse glatt macht, bis zu der alten Frau, die ihre Blumen vorm Dachkammerfenster zieht.

Das alles ist keine Kunst im Sinne des Oelfarben- oder Marmorspezialisten. Aber tatsächlich gehört alles Gestalten derselben Familie an, der auch das künstlerische Schaffen im engeren Sinne entspringt. Und nur wenn es Gestaltung der »Idee« ist, hat es Kulturwert. Nur, heisst das, wenn es in vollkommenster Weise seinem Zwecke dient und sich diese Vollkommenheit auch in seiner äusseren Form ausdrückt. Und ist der Zweck selbst ein ethischer, so wird das Einzelne die Harmonie eines ethischen Weltbildes zur Anschauung bringen. Unsere menschlichen Aufgaben sind aber nie solche, die nur die Erfüllung einer einzelnen Forderung verlangen, sondern fast immer handelt es sich um zusammengesetzte Forderungen. Ein guter Innenraum soll nicht allein Schutz gegen Wind und Wetter bieten, sondern er soll Menschen vereinigen und Werkstätte geistigen Lebens sein. Und

von Vollkommenheit der Gestaltung kann man erst dann reden, wenn sämtliche Zwecke zum sichtbaren Ausdruck gelangt sind.

Diese Vollkommenheit deckt sich haarscharf mit unserer Auffassung des Wortes »schön«. Ich glaube, all unser Menschenwerk wäre schön, wenn nie ein Schulmeister die Forderung gestellt hätte, man müsse etwas schön machen, wenn überhaupt von verschönern nie die Rede gewesen wäre; wenn als oberstes Arbeitsgesetz immer allein gegolten hätte: nur das zu bilden, was einem guten Zweck dient, dabei aber diesen Zweck stets auf die einfachste und vollkommenste Weise in seiner Erscheinung auszudrücken. Selbst die reine sogenannte zwecklose Kunst lässt sich hier mit einbeziehen. Sie bereitet unser Fühlen und Denken auf die Beherrschung der Wirklichkeit vor, setzt dieser die Ziele. Und auf die mit Nützlichkeitszwecken in Verbindung getretene Kunst trifft sie erst recht zu. Warum sind jene Villen »hässlich«? Weil ihr Aeusseres nicht der Ausdruck eines behaglichen Daseins ist, weil man den Fenstern schon von aussen ansieht, sie leiten das Licht nicht so in die Zimmer, dass es unsere Augen umschmeichelt und ihnen wohl tut, weil ihr Zierat den Eindruck der ziellosen Willkür und der Gesetzlosigkeit macht, weil all ihre »Verschönerungen« Unlust in uns erregen statt Lust. Jawohl, ihr Herren von l'art pour l'art, wenn ihr genügend nachdenken wolltet, würdet auch ihr einsehen, dass sich im tiefsten Grunde

Schönheit mit Ethik berührt. Und gerade diese vollkommene Harmonie der Weltanschauung ist es, die zu finden auch die Kunst mithelfen soll.

Wir müssen jede Unterwerfung einer von uns unabhängigen Macht als ethisch betrachten, wenn diese Macht dabei nicht sinnlos vernichtet, sondern organisch einem höheren Zweck eingeordnet wird. Gibt es einen stärkeren Ausdruck der durch die Menschheit gebändigten Naturkräfte, als einen Eisenbahnzug? Wenn das Ungeheuer mit seinen glühenden Augen daherkommt, wie es in der grossen Kurve dort auf dem Boden dahinschiesst, dann auf dem Bahnhof laut keuchend und pustend kaum zu Atem kommt und nun mit tiefem Aufstöhnen von neuem die Last aufnimmt? — Natürlich, das ist Vermenschlichung: reden wir so, so wird für unser Gefühlsleben die Lokomotive »schön«. Es ist zum guten Teil Gewohnheit, weil sie so wenig Aehnlichkeit mit einem korinthischen Kapitäl hat, wenn uns nicht ohne weiteres dieses Wort auf die Lippen kommt. Sie hat auch noch Unvollkommenheiten an sich. Ausgerechnet diese erscheinen uns hässlich. Schön ist sie überall da, wo der gewaltige Zweck bis zur Vollkommenheit durchgedrungen ist.

Ich lebe in einem kleinen Oertchen, das auf einem gesegneten Fleck Erde liegt. Selten nur verbindet sich die

Natur in ihrer Fülle mit solch einem Reichtum hoher und alter Kulturreste. Fluss und Felsen, Felder und Wälder, steinige Einöden wechseln ab mit alten Dörfern, Höfen, Burgen und Städten. Es ist kein Land, das durch »Ungeheuerlichkeiten« den Touristen heranzöge, aber auch keines, bei dessen Spärlichkeit man die feinen Reize der Natur erst mühsam suchen müsste. Ueberall tritt einem ein solcher Reichtum der Mannigfaltigkeit, tritt eine Grossartigkeit der Linie entgegen, die manche Aehnlichkeit mit der römischen Campagna hat. Geologisch genommen ist's eine Hochebene, eine Muschelkalkplatte mit etwas Rotsandstein, durch die in ungezählten Zeiträumen der Fluss sein breites und seltsam geschlungenes Bett gefressen hat. Und wenn man die Ränder des Tales in die Höhe klimmt, erblickt man die zu den weiten Fernen sich schwingende Hochebene, deren Aehren im Sonnengolde wogen. Idyllische Seitentäler mit steilen Hängen schieben sich dazwischen, in denen hie und da eine halbvergessene Wassermühle klappert. An einzelnen Stellen, an denen das Wasser heute noch nagt, fallen die Muschelkalkfelsen senkrecht zum Flusse ab; an anderen hat sich in langer Arbeit der Humus aufgehäuft, in lieblicher Hebung steigt der Boden an, mit dem dichten Kleide mächtiger Buchenwälder überzogen. Dort wieder, wo die Sonne das Gestein gebleicht hat, dehnt sich der langgestreckte Buckel kahler Grashalden, auf denen die Schafherden mit dumpfem Getrapp weidend ziehen. Der Fluss hat noch

sein klares Gebirgswasser mitgebracht, ist aber doch schon breit genug, dass sein mit grünen Erlen umsäumtes dunkelblaues Band für jeden Blick über das Tal hervortritt. An seinen Südabhängen erheben sich Weinberge, in denen die wohlhabenden Städter im achtzehnten Jahrhundert mit höchst origineller Phantastik aus ihren Winzerhäuschen sich Sommer-Lusthäuser schufen, die der Schauplatz fröhlicher Weinlesefeste wurden. Und diese behagliche Fröhlichkeit ist hangen geblieben, noch nie hat die Anlage und Architektur des versteckten und einsamen Gärtchens eine reizendere Verkörperung gefunden, als zwischen den Mauern, die am Fusse der Weinberge von altem Epheu und wildem Weine umsponnen sind. Treppchen führen zwischen den Mauern nach oben, auf der höchsten Höhe steht hie und da noch ein lustiger Pavillon, von dessen breiten Fenstern oder säulengetragenem Vorplatze man flussauf- und flussabwärts meilenweit übers Tal blickt.

Ich kenne dieses Land seit meiner Kindheit, da meine Heimat in der Nähe liegt. Ich will nun weiter nichts tun, als die Kulturarbeiten beschreiben, die diesen Fleck Erde verändern, wie es mir auf Spaziergängen auffällt. Die Nutzanwendung des Gesagten mag man sich dann selber ziehen. Ich fürchte, sie passt nicht allein hier. Und ich weiss, sie ist lehrreich überall im deutschen Lande.

Abbildung 1

Abbildung 2

WENN ich hier und dort davon sprach, dass man an das Wohnhaus vom Anfang dieses Jahrhunderts anknüpfen müsse, um die abgerissene Entwicklung weiterzuführen, so meinte ich einen ganz bestimmten Typus, den man in allen Gegenden Deutschlands noch oft genug findet. Unsere Kenntnis vom nordischen Wohnhause datiert allerdings bis zum Mittelalter zurück. Soviel wir heute noch davon kennen, waren es Bauten, die im Ausdruck ihrer Zeit herrliche Kunstwerke waren. Jedes Haus war eine Festung, die Mauern dick, die Fenster klein, mächtige hohe Dächer mit Hohlziegeln, angebaute Treppentürme mit Wendeltreppen, so stehen die vereinzelten Ueberreste als trotzige und charaktervolle Gesellen da. Allmählich entwickelte sich das Städtewesen zu immer imposanterer Machtentfaltung. Das Haus der Renaissance ist das Patrizierhaus, wie es in der Front der Strasse mit hoher Giebelfassade oder hohem Dach steht. Die Fenster sind breit und gross geworden, Reichtum drängt nach üppigem Schmuck, grosse Speicher, Höfe und wohl auch ein Gärtchen schliessen sich auf der Rückseite des Hauses auf der langgestreckten Baustelle an.

Im 18. Jahrhundert ist nicht mehr der Patrizier die »aktuelle Figur«. Der Bürger ist der Träger der beginnenden politischen und geistigen Freiheit geworden, und mit ihm zieht das Bürgerwohnhaus ein — das, was wir heute noch ersehnen, dessen Erfüllung heute da sein müsste und

dessen Entwicklung unterbunden wurde. Das Bürgerwohnhaus setzt im achtzehnten Jahrhundert in derselben einfachen Schönheit ein, die stets im vollkommenen Ausdruck des vollkommenen Zwecks liegt. Wir besitzen es noch in zahlreichen Exemplaren, aber seltsam: auch die Architekten scheinen es kaum zu sehen. Ja, es sind ganz gute Häuser, meinen sie, aber es ist nicht viel »Architektur« an ihnen. Dass gerade darin, dass es gute Häuser sind, das unsagbar Wichtige liegt, das beachtet man nicht. Man reisst sie ein wie altes Gerümpel, und setzt schauderhafte Protzenbauten an ihre Stelle. Man schaut mit aufgerissenen Augen nach England hinüber und meint: von da muss uns das Heil kommen, denn alle Wetter, was baut man da nicht allein moderne, sondern auch gemütliche und wohnhafte Häuser! Ja, allerdings, von den Engländern kann uns das Heil kommen, aber nicht, indem man ihnen so weiter schielend Motive abguckt, sondern indem man dieselbe Methode aufnimmt, durch welche die Engländer ihr heutiges Wohnhaus gewonnen haben. Ja, indem man an unser Wohnhaus vom Ende des 18. Jahrhunderts und vom Beginn des 19. Jahrhunderts anknüpft und es den veränderten Bedingungen gemäss weiterführt.

Der Bürger war frei geworden, er zog aus der engen Strasse, aus der Fassade heraus vor das Tor, das keine Festung mehr verschloss. Rechts und links von den Landstrassen wachsen die traulichen Gärten mit den frei-

Abbildung 3

Abbildung 4

stehenden Häusern empor. Am liebsten umschloss man den Garten mit einer hohen Mauer, damit der Besitzer sich darin wie in seinem kleinen Paradiese ganz nach eigenem Gefallen ergehen konnte, behaglich und unbelauscht, während heute der Vorübergehende durch die dürren Eisenstangen in die kalte Pracht des Vorgartens schaut, um sich am Geld des Nachbars gelb zu neiden. Manchmal freilich öffnete sich auch in der Mauer ein breites Stück und liess einen Einblick in eine besonders dazu geschaffene Stelle oder auf die Front des Hauses. Aber bald schlossen sich wieder die Büsche, sie liessen das trauliche Gartenleben den Draussenstehenden nur ahnen, man zerstörte es nicht, indem man es den Blicken preisgab. An der Mauer angebaut stand oft ein kleines Gartenhaus, dessen Dach über sie hinausschaute und dessen breite lichte Tür aus dem Sälchen über ein paar flache Stufen unmittelbar in den Garten führte. Die Wege waren nicht in der beliebten Bretzelform unserer heutigen Gartenkünstler angelegt, sondern meist geradlinig, mit einer reizvollen Perspektive, von Buchsbaum und Zwergobst eingefasst. Dichte kühle Lauben aus Lattenwerk, mit Epheu oder wildem Wein umsponnen, gaben wirklichen Schutz vor der Sonne.

Da es hier ganz und gar auf die unmittelbare Anschauung ankommt, habe ich das Beste dessen, was uns hier erhalten geblieben ist, in Photographien festgehalten. Und zwar zum Teil auch gleich mit den Gegenproben

d. h. mit dem, was heute an seine Stelle oder doch daneben gesetzt ist. Abb. 1 und 2 mögen als Gegenstücke dienen. Das eine ein ganz einfaches Gartenwohnhaus, gewiss kein architektonisches Meisterstück, sondern nur eben ein freundliches und schlichtes Haus, wie es im 18. Jahrhundert selbstverständlich war. Aber welche Anmut, welches Daseinsbehagen und welche Wahrhaftigkeit im Ausdruck von der Tür bis zum obersten Dachziegel hinauf! Es ist ganz ohne Schmuck, — der Besitzer wollte keinen Reichtum erheucheln, wo nur leidliche Wohlhabenheit vorhanden war, er begnügte sich mit dem lebenden Schmuck des wilden Weins, der das Haus umrankt. Trotzdem bedeutet das Haus, so wie es dasteht, einen Schmuck des Gartens, ja der ganzen Gegend. In ihrer Einfachheit entzückend ist die Silhouette des Daches mit dem einfachen Türmchen. Denn das ist keines von den heute so sinnlos aufgeleimten Türmchen und Zinnen und Zacken, die vollkommen überflüssig sind, mit dem Bewohner in gar keinem Zusammenhang stehen und im Grunde nichts als eine kindische Protzerei verbunden mit Butzenscheibensentimentalität bedeuten. Sondern es ist durchaus Ausdruck des Zwecks, nämlich der Träger eines luftigen, hochgelegenen und benutzbaren Sälchens mit einem Ausblick über Fluss und Tal. Deswegen ist das Türmchen so hoch hinaufgeschoben, um über Bäume und Dächer der Nachbarschaft zu sehen. Das schlichte Dach mit der einfachen Wetterfahne schliesst ohne jede Stilfexerei

Abbildung 5

ab. Als charakteristische Zutat der neuen Zeit bemerke man, dass im ersten Stock das zweite und fünfte Fenster — aufgemalt sind!

Und nun unser Gegenstück, Abb. 2. — Warum lachen wir denn? Das ist gar nicht komisch, sondern tieftraurig. Es ist nicht das Haus meines Feindes, dem ich einen Schabernack spielen will, sondern es ist eben der T y p u s

Abbildung 6

des Hauses, wie wir es heut überall, zu Dutzenden, zu Hunderten, zu Tausenden emporschiessen sehen auf den Ruinen der Ansätze einer feinen, echten und wahren bürgerlichen Kultur. Jawohl, es ist das »elegante« kleine Haus, wie es grad so in den Vorstädten Berlins, wie hier, wie sonstwo steht. Ich weiss sehr gut und bin gewiss einer derjenigen gewesen, die es immer mit froher Hoffnung

betont haben: gewiss, es wird besser. Man braucht nur einmal in den neuen Teilen von Münchens Villenkolonien oder auch im Berliner Grunewald herumzulaufen, um diese Hoffnung bestätigt zu finden. Ich werde auch davon Beispiele bringen. Aber was wollen diese, fast noch einzeln aufzählbaren Beispiele bedeuten gegen die zahllosen — nennen wir es nur beim rechten Namen: Schwindelhäuser, die in Deutschland überall aus dem Boden schiessen. Sie sind, nicht dank eigner Würdigkeit, aber dank der modernen Baupolizei, leider Gottes dauerhaft, und so schänden sie das Bild unseres schönen Landes auf unberechenbare Zeiten hinaus. Geht es so weiter, dann ist der Begriff ein »schönes Stadtbild«, ein »idyllisches Land« bald abgestorben im ganzen Vaterlande. Die Welt wird aus Proletarierziegelbauten und aus »eleganten Villen«, wie unsere Abb. 2, bestehen. Man sehe sie sich mal genauer an. Im Grunde sind die Zimmer viel kleiner als früher, und die Treppe ist enger und steiler. Aber die Fenster haben Sandsteinleibungen. Das Dach-Giebelzimmer ist winzig, aber ein herrlicher Schnörkel sitzt oben drüber! Gibt es in der ganzen Welt einen Menschen, dem diese Karikatur wirklich gefällt, nachdem er sie erst einmal »verstanden« hat? Ich glaube nicht. Die Menschen bilden sich alle nur ein, »so was« sei eben schön, und nehmen es als gegeben an, weil es der Nachbar ja auch hinnimmt, und weil es, wenn es überall so gemacht wird, doch wohl so sein muss.

Endet bei den wohlfeileren Bauten heute fast alles in ein trostloses Proletariertum, wo früher jede Köhlerhütte ein Stück wirklichen Gestaltens zeigte, so läuft bei den kostspieligeren Anlagen der Witz des »schönen Bauens« in eine kopflose Zusammenhäufung von Motiven aus. Als uns seiner Zeit der deutsche ästhetische Schulmeister die Tradition zerbrach, schenkte er uns dafür ein Lehrbuch der historischen Stile oder genauer gesagt: ihrer Schmuckformen. Und in der Zusammenhäufung dieser Stilmotive in der verkümmerten Form schlechter Kopien sieht man von damals bis heut Alpha und Omega der landesüblichen Bauerei. Dank der Vorlagewerke kann man heut beim kleinsten Maurermeister in der Provinz alles bestellen: gotisch, romanisch, deutschen Reichs- oder »Sezessionsstil« — auf dieselbe kubische Inneneinteilung wird dann das entsprechende Ornament aufgeklebt, und der höhere oder niedere Preis bestimmt die Menge der »Motive«. Bildet in alten Bauten hier einmal ein Erker, dort einmal eine durch die Treppentürmchen begründete Turmhaube eine malerische Bereicherung der äusseren Erscheinung, so bilden heute unsere Villen-Vorstädte illustrierte Musterkataloge von missverstandenen alten Formen.

Auch da, wo man im vorigen Jahrhundert ein Haus bauen wollte, das man heute ein kleines Palais nennen würde, machte man nicht den Versuch, äusserlich so zu tun, als ob es im Grunde eine Ritterburg wäre, sondern man blieb beim schlichten Wohnhaus. Auch der vor-

Abbildung 7

Abbildung 8

nehme Mann wollte den Ausdruck der Behaglichkeit nicht entbehren, besonders wenn er vor die Stadt zog und ein Stück Etikette zu Haus lassen durfte. Unsere Abb. 3 gilt mir als ein gutes Beispiel für ein solches Heim. Es ist ein schon recht stattlich grosses Haus und enthält viel mehr Raum, als man ihm so äusserlich ansehen dürfte. Auch hier wird man nach Zieraten vergeblich suchen. Und doch verrät die blosse äussere Erscheinung ohne weiteres ein selbstbewusstes Auftreten und eine sehr bedeutende Wohlhabenheit. Der Bewohner brauchte nicht zu fürchten, dass man ihn nach seinem schlichten Hause unterschätzte. Wie einfach sieht dagegen Abb. 1 aus; schon die mit dichtem wildem Wein umwachsene Vorfahrt gibt diesem Hause auf Abb. 3 ein ganz anderes Gepräge. Die Fenster sind gross und hell und beleuchten aufs behaglichste die Innenräume. Und nun sehe man sich Abb. 4 an. Auch das ist ein Haus, wie es sich nur ein wohlhabender Mann bauen kann. Es war aber einer aus unsern Tagen. Beschauen wir es uns recht. Wird uns warm ums Herz? Empfinden wir überhaupt etwas? Motive, Motive, sinnlos zusammengetragene Motive von allem möglichen, was als mustergiltig in den Bauschulen gelehrt wird. Deutsche Renaissance ist mustergiltig, hier hast du Motive aus deutscher Renaissance. Italienische Renaissance ist auch mustergiltig, es kann auch damit gedient werden. Ist's ein Bau, der gewachsen ist? Ein Bau, der sich einer menschlichen Existenz um- und anschliesst wie ein Kleid?

Für mich ist es ein plebejischer Kasten, der grad so kalt ist, wie das eiserne dünne Gitter darum. Ist es aber etwa ein Monstrum, das selten zu finden wäre in unsern Gauen? Steht es denn nicht an allen Strassen?

Wenn die Häuser, die zwischen 1870 und 1900 gebaut sind, in ihrer Mode wechseln, so dass man fast ohne weiteres die Jahreszahl der Erbauung erraten kann, so zeigen uns die Reste unserer wirklichen Kultur ein viel grösseres Beharren. Beileibe nicht etwa Einförmigkeit; im Gegenteil, der Phantasiereichtum bei ihnen ist ein so fabelhaft grosser, dass jedes Haus fast ein anderes Gesicht hat. Man sehe sich doch die Abb. 5 an. Hat es nicht ein breites, gutes, ehrliches Gesicht? Und ist ein ganz einfaches städtisches Gehöftgebäude. Aber es hat Charakter, hat Wahrhaftigkeit. Aber das reisst man nieder, nicht, weil es baufällig wäre, sondern weil die Stadt verschönert werden soll. Und wie verschönert man? So wie Abb. 6 zeigt, das Haus, das man daneben gebaut hat. Ich brauche nichts hinzuzufügen. — Man könnte wohl meinen: ja, zum Wohnen mag das neue Haus doch bequemer sein. Untersucht man das genauer, so entdeckt man, dass das ein Irrtum ist. Da in den anderen Bänden der »Kulturarbeiten« dieses Thema eingehend behandelt wird, sei hier nur ein Beispiel statt vieler angeführt: man messe in den Zimmern die Höhe der Fensterbank vom Fussboden an und vergleiche sie bei beiden Häusern. Beim alten sitzt das

Abbildung 9

Fenster ganz hoch, ist sehr breit und beleuchtet, etwas von oben, auf das angenehmste das Zimmer. Bei dem neuen setzen die Fenster niedrig an, gehen aber trotz ihrer Höhe und Schmalheit nicht hoch hinauf, weil ja aussen, an der Fassade, eine verschnörkelte Bekrönung des Fenstersturzes sitzen muss. Da sie oben ohnedies noch mit Gar-

Abbildung 10

dinen verhängt sind, so fällt das Licht allein auf den Fussboden und zwar am intensivsten auf den Fleck am Fenster. Das Zimmer bleibt im Halbdunkel, die Decke im Ganzdunkel und man erblickt allein den hellen Fleck auf dem Fussboden. Man probiere einmal, wie Licht, von unten kommend, den Augen tut. Manche werden noch sagen:

ja, das neue Haus hat aber doch mehr Fensterfläche. Natürlich, weil es viele kleine Zimmer hat, von denen jedes ein Fenster braucht, während im alten Haus grosse und luftige Räume durch die zweckmässige Anlage auch von einem oder zwei enggekuppelten kleinen Fenstern hinreichend beleuchtet werden. Diese beiden Beispiele sind charakteristisch für die übrigen Qualitäten. Wäre das neue Haus behaglich, dann würde es auch behaglich aussehen.

Man sagt es heute so oft: das Volk müsse zur Kunst erzogen werden. Das klingt mir mit der Zeit ganz verdächtig. Ich glaube fast, es würde oft genügen, die Kinder daran zu gewöhnen, einfach die Augen aufzumachen, anstatt sie einmal zu dem und zu dem und ein andermal wieder zu etwas anderem zu erziehen. Dann stände es ganz gewiss nicht so schlimm um unsere Kultur des Sichtbaren.

Denn — das ist meine Hoffnung: so geradezu gemein, wie es die Wege, Strassen, Brücken, Häuser, Denkmäler und Kirchen in der eindringlichen Sprache ihres Aeusseren erzählen, so gemein können ja all die Menschen, die sie schufen und die sich mit ihnen identifizieren, gar nicht sein.

Es gibt drei Möglichkeiten. Entweder, es deckt sich Aeusseres und Inneres ganz genau. Dann könnten wir von heute alle verzweifeln. Denn dann stände das Ethos der Gegenwart auf einer so tiefen Stufe gegenüber aller

Vergangenheit, dass wir am besten Schluss wünschen müssten. Oder aber: Inneres und Aeusseres, d. h. Sichtbares, haben überhaupt nichts miteinander zu tun, — »der Schein trügt«, heisst ein alter Gemeinplatz. Dann könnte man mit Recht fragen, wie überhaupt das Aeussere zustande kommt und welchen Zweck die Natur verfolgte, als sie uns mit Fähigkeiten ausrüstete, es wahrzunehmen und zu »beurteilen«. Oder aber, die dritte Möglichkeit: infolge einer sonderbaren Funktionsstörung ist die Beziehung »innerlich« auf »äusserlich« unterbrochen worden. Das geht nur auf kurze Zeit, denn es besteht Wechselwirkung. Ueber lang oder kurz wird dann das Aeussere im Innern wahr machen, was es jahrzehntelang verkündet: die Menschheit wird dann wirklich so gemein sein, wie sie jetzt nach ihrer sichtbaren Betätigung nur zu sein scheint. Das ist unsere Sorge und unsere — Hoffnung. Denn wir wünschen: macht endlich einmal die Augen auf, ihr müsst ja sehen, was da so klar, so leuchtend klar jedem Haus, jedem Tor und jedem Dach im Gesicht geschrieben steht, gegen das unsere Schriftzüge dunkle Hieroglyphenzeichen sind!

Aber man macht vorläufig die Augen eben noch nicht auf. Man hat Geschäfte und Eile und kann nicht gross zur Seite schauen. Unsere Trottoirs sind ja so gangbar.

Das kann Einer, dem die Augen stets Gefühlsvermittler für das Unaussprechbare gewesen sind, schwer begreifen. Und doch muss man es jeden Tag neu erfahren.

Abbildung 11

Bis zu welchem Grade das gehen kann, habe ich diesen Sommer beobachtet.

Ich besuche von Zeit zu Zeit eine alte Universitätsstadt in der Nähe. Es ist schwer, mit wenigen Worten

Abbildung 12

zu sagen, was mich zu ihr zieht, aber ich verlebe in ihr Tage von traumhafter Schönheit. Es sind nicht die Berge und der Fluss und das Tal, die mich so anziehen, denn in diesen verbringe ich den ganzen Sommer. Sondern

Abbildung 13

es ist die Atmosphäre der Stadt, die eng mit allen Steinen, Ziegeln, Brettern, Balken, Erde und Pflanzen verwachsen zu sein scheint. Unsere ganz Grossen im Geiste waren es, die hier wandelten und sich ihre Stätten schufen.

Ich spreche von Jena. Die ganze wundervolle geistige Kultur, die einst Deutschland hervorbrachte, hat sich hier gleichsam zu greifbarer Form verdichtet. Nicht die grossen Kunstwerke, die sie schufen, finden wir, sondern das Milieu, das sie sich in der Harmonie ihres Lebens bil-

deten. Ueberall war geweihte Stätte, aber: man glaubte es nicht allein, sondern man sah es, man fühlte es mit seinen Augen. Und ich ging von Ort zu Ort, nicht um Totenkultus zu treiben, sondern um bereichert im eigentlichsten spirituellen Sinne des Wortes dann wieder weiterzugehen. Denn die geistige Kultur, die sich dort in sichtbarer Form niedergeschlagen, barg Werte, die noch nicht ausgeschöpft sind für das deutsche Volk. Wir haben sie noch lange nicht in uns aufgenommen und noch lange nicht sind sie als Leben in uns aufgegangen. An einem Hause blieb ich immer stehen. Es bedeutete einen Denkstein in der Geschichte der deutschen Studentenschaft. Aber mehr noch: der deutsche Genius selber hatte es geweiht, und die Worte, die er dort gefunden, sind Eigentum der Welt geworden. Das Haus stand an einer alten ehrwürdigen Brücke, und Fluss, Brücke und Haus bildeten ein Ganzes, das nicht gebaut, sondern gewachsen zu sein schien. Das mag eine Empfindung sein, die man allen allseitig harmonischen Anlagen gegenüber haben kann. Die Brücke, eine der wenigen, die von Hochwasser und Restaurierung verschont geblieben war: eine sehr einfache alte Brücke, die nicht eine einzige Verzierung aufwies, die sie »gefälliger« hätte gestalten können. Welch eine Monumentalität, welch ein Ausdruck in ihrem schweren Bau mit ihren gedrungenen Pfeilern, die den Zug der Heerstrasse auf ihren Rücken tragen! Die Heerstrasse und die Herberge an der Heerstrasse, in der Goethe zu Zeiten

Abbildung 14

wohnte — Goethe! Allmählich wurde mir Fluss, Haus und Brücke zu einem Symbol der grossen Zeit selber, das als Mikrokosmos die Welt spiegelte, die jener gesehen und sehen gelehrt hatte.

Und als ich nach wieder einem Jahr herkam — da waren die vertrauten Züge verwischt und ein leeres Gesicht an ihre Stelle getreten. Unsere Bilder 7 und 8 erzählen besser als Worte von der Veränderung. Zufällig bewahrte ich von dem Orte eine Skizze und konnte des-

halb das alte Haus in das eine Bild so hineinzeichnen, dass es, wenn auch nicht auf architektonische Korrektheit, so doch auf Richtigkeit des Eindrucks Anspruch machen kann.

Aber, fragen wir, empörte sich denn nicht die ganze Studentenschaft, tat sich nicht die Gesamtheit der akademischen Lehrer zusammen, um mit allen Mitteln solche Barbarei zu verhindern? Ich habe nichts davon gehört. Wo einst Goethescher Geist ausging, da herrscht jetzt unangefochten Maurermeisterschablone und Restaurateurgeschmack.

Wahrscheinlich — sie hatten es gar nicht gesehen. Hatten es gar nicht gemerkt, wie man sie bestohlen. Sie hatten es ja nie besessen. Ich machte die Probe. Ich holte mir den und jenen Bekannten und führte sie hin. Die meisten merkten gar nicht, dass das Haus ein anderes geworden war!

Die Gedenktafel hing ja wieder dran . . . .

Man betrachte die Bilder 9 und 10. Wieder das alte Haus an der Heerstrasse und das neue. Jenes nach dem Typus gebaut, den wir häufig finden im 18. Jahrhundert: den Mittelbau hervorgehoben durch den Risaliten mit dem Giebel, die Fensterachse durchgeführt, das gebrochene Mansardendach. Puristen sagen hier: Sehen Sie, da beginnt der Verfall. Hier schiebt sich in unsere heimische mittelalterliche Bauweise, die aus dem Material hervorging und individualisierend (soweit das beim Bauen überhaupt

möglich) war, zuerst das fremde Moment des klassizistischen Gedankens hinein, der der Urheber allen Unheils wurde. Hier beginnt das Reissbrett das Leben zu ersticken. Der Fassade zulieb wird eine vorbestimmte Fensterachse innegehalten, die Symmetrie wird wichtiger als die Sachlichkeit; hier beginnt die Zerreissung der grossen einheitlichen Lichtquellen in viele kleine.

Zugegeben: hier sind die Quellen dessen, was später zu einem so breiten See von Unheil auslief. Aber war dieser Anfang einer, der die Notwendigkeit zu solchem Ende schon in sich trug? Ich glaube nicht. Hätte sich nicht unter anderen Einflüssen alles genau so gut aus diesen Anfängen zu ausgezeichnetem Weitergedeihen fortentwickeln können? Der klassizistische Zusatz ist eng mit unserem deutschen Geistesleben verwurzelt. Könnte oder wollte man ihn je wieder ausscheiden?

Alle grossen Kultur-Entwicklungen entstehen aus der Befruchtung zweier an sich entgegengesetzter Prinzipien, wie aus Vater und Mutter, die zusammen das neue Kind zeugen. Nordischer Geist und antiker Geist gingen hier eine Ehe ein, und die Kinder, die damals aus ihr hervorgingen, waren schöne Geschöpfe. Prinzipienreiterei sollte uns nicht blind dagegen machen. Man sehe sich doch ein Haus wie auf Abb. 9 (auch 11, 13, 14 und andere) ganz vorurteilsfrei an und lasse es auf sich wirken. Spricht hier nicht alles von Ernst der Lebensauffassung, die sich mit Heiterkeit gesellt, von vornehmer Würde, von Selbst-

sicherheit, von Anstand, von Gemessenheit und von Träumerei, die den höchsten Gütern des Lebens Raum gibt? Von dem Erfüllen der sachlichen Forderungen später einmal bei einem weniger ruinösen Beispiel.

So wie auf Abb. 10 ist dann endlich alles ausgegangen. Hier haben wir die vollständige Narrheit!

Auf den Mittelgiebel ist die Schweizerhausphantasie eines Mannes geklebt, der sicher nie in der Schweiz gewesen ist, denn der tut man mit dem Namen »Schweizerhausarchitektur« unrecht. Das Dach, die hohe Stirn, ist weg, und das ganze Haus macht ein Gesicht, wie ein dummer Junge, der sich irgend einen albernen Kopfputz aufgesetzt hat, die Augen aufreisst, das Maul aufsperrt und nun seiner nicht ganz sicher die Welt anstiert.

Auch in Zeiten gefestigter Ueberlieferung verwendete man Formen, die nicht der direkten Ueberlieferung angehören, z. B. bis zum Anfang des 19. Jahrhunderts antik griechische. Doch ist es in vielen Fällen schwer zu unterscheiden, ob es sich um Uebernahme oder eigene Erfindung handelt. Es gibt eben gewisse Bauglieder, die sich dem Ueberlegenden von selbst einfinden und auf die man logischerweise kommen müsste, wenn auch vorhergehende Zeiten sie noch nicht gehabt hätten. Will man etwas Freistehendes tragen lassen, so bleibt einem nichts anderes übrig, als eine Säule darunter zu setzen, und die runde Form ist vermöge ihres einfachsten Querschnittes die nächstliegende. Das dorische Kapitäl ist der einfachste

Abbildung 15

und logischste Abschluss nach oben in solchem Masse, dass man ihn schliesslich auch ohne die Vorarbeit des Altertums ähnlich hätte finden müssen. Es ist deshalb ein recht törichter Vorwurf, den man den von klassizistischen Momenten durchsetzten guten Bauten vom Ende des 18. und vom Anfang des 19. Jahrhunderts macht, der Vorwurf, dass sie undeutsch wären. Verkörpert sich doch trotz dieser klassizistischen Momente gerade in jenen Bauten das Wenige, was wir vom echten deutschen Bürgerhause haben, denn eben bei ihnen ward die Ueberlieferung abgebrochen. Bis zu welch phantasievoller Anmut und innerer Harmonie trotz einzelner, wenn man will, griechi-

Abbildung 16

scher Bauglieder man damals gekommen ist, das zeigt z. B. der kleine Pavillon auf Abb. 11, den man sich freilich ohne die Verkürzung vorstellen möge, die sich bei der

Abbildung 17

photographischen Aufnahme nicht vermeiden liess. Das ist durchaus kein griechischer Tempel und auch kein Sammelsurium aus fremden Schmuckformen, sondern ein Bau aus einem Guss, dem sein schöner Zweck klar und

Abbildung 18

rein auf der Stirn geschrieben steht. Und diesen hohen Grad von Entwicklung liess man dann stehen! Man verliess ihn, um sich einem traditionslosen Bauwahnsinn in die Arme zu werfen. Sind Bauten wie Abb. 12 etwa

Abbildung 19

Seltenheiten bei uns? Man borgt sich breite romanische mächtige Bögen, auch wenn sie durchaus nicht schwere Massen zu tragen haben, man bringt Schiesscharten an, obgleich der Bau nichts weniger als eine Festung ist, Zinnen, obgleich kein Wehrgang da ist, Treppentürme, wo keine Treppenanbauten notwendig sind, Giebel, wo nichts zu decken ist, Turmspitzen, wo nichts gen Himmel zu ragen braucht! Auf solchen Wahnsinn aber kommen die

Abbildung 20

sich selbst oder einer Ueberschwemmung von verwirrenden Vorlagen überlassenen Baumeister, während sie auf den sicheren Bahnen der Tradition zu so schönen Leistungen gelangen könnten wie die Tausende ihrer Vorfahren im Handwerk!

Ich zeige noch einige Beispiele von anmutigen und guten Bauwerken, welche ausgesprochen antike Bauglieder besitzen und dabei doch durchaus deutsch wirken. So

Abbildung 21

ist Abb. 13 geradezu der Typus des kleinen Lusthauses, wie ihn sich das behagliche Bürgertum des 18. Jahrhunderts zu Schützenhäusern oder zu Stätten anderer ländlicher Freuden schuf. Trotz der Säulen, die die schlichte Front so gut gliedern, wird niemand auf den Gedanken kommen, das Häuschen wollte sich als Schloss aufputzen, und das flache Delta des Giebels ergibt sich aus dem Mangel eines hier unnötigen hohen Bodenraums ganz von selbst. Allerdings liegt ja bei unserem Klima in einem solchen flachen Dache eine gewisse Gefahr, da der Schnee nicht genügend abrutscht. Aber wenn man die Dächer,

Abbildung 22

die ja im übrigen einen immer noch weit stärkeren Neigungswinkel hatten als unsere »flachen Dächer«, so gut eindeckte und die Stellen, wo verschiedene Dachflächen zusammenstossen, so sorgfältig verkehlte, wie es damals die Handwerker noch taten, dann ging sogar das. Unsere heutigen Dächer sind zumeist auch nicht steiler, ja oft flacher, aber sie sind dafür mit Dachpappe gedeckt oder bei massiver Deckung die Kehlungen mit Zink gemacht!

Die überdachte Terrasse, die dem Eingang (Abb. 14)

Abbildung 23

vorgelagert ist (es ist die Rückseite von 13), zeigt freistehende, ebenfalls dorische Säulen. Niemand wird leugnen können, dass diesem Eingang nicht allein der Ausdruck schlichter Würde innewohnt, sondern dass er hinter dem einfachen Stabwerk des Geländers auch äusserst anmutige und behagliche Gelegenheit zum Sitzen bietet.

Ein ähnliches Bild bietet die Vorfahrt auf Abb. 15. Auch hier habe ich schon den Vorwurf der »Undeutschheit« laut werden gehört. Und trotzdem lösen sich bei

Abbildung 24

näherer Betrachtung alle Formen in die schlichte Beantwortung von Nützlichkeitsfragen auf. Das Ganze gehört zu einem Sudwerk, also einer Fabriksanlage, wie sie das 18. Jahrhundert schuf. Schon der erste Blick überzeugt, dass man damals den Zuchthausausdruck noch nicht für eine notwendige Begleiterscheinung für jedes Gebäude hielt, das industriellen Zwecken diente. Leider ist dieses schöne Beispiel für gute alte Bauart vor kurzem zum Teil einer Feuersbrunst zum Opfer gefallen und recht

Abbildung 25

schlecht — natürlich, wie könnt's denn anders sein — wieder aufgebaut. Doch fügte es sich gut, dass ich kurz vorher noch eine Reihe von Aufnahmen davon gemacht hatte, die ich in einem andern Bande der »Kulturarbeiten« zeigen kann.

Abbildung 26

Unsere Abbildung zeigt die Vorfahrt. Die Aufgabe war, nicht allein den Wagen der Direktoren etc., sondern auch wartenden Lastwagen eine geschützte Wartestelle zu schaffen, denn der eine Raum rechts von der Tür beherbergte die Salzwage. Eine weit vorspringende und breite

Abbildung 27

Verdachung ergab sich also von selber. Da auf dieser Verdachung ein Balkon keinem Zwecke gedient hätte, weil er auf den Speicher hätte führen müssen, auch wohl keine Beamten hier wohnten, musste man die Platte vor dem Regen mit einem Dach schützen. Um den hierbei entstehenden Bodenraum gut zu beleuchten und dadurch

Abbildung 28

nutzbar zu machen, liess man die Vorderwand in einen Giebel endigen, den man mit einem grossen ovalen Fenster versah. Um das Dach zu tragen, fügte man Stützen vorn unter und es mussten ganz von selbst Säulen werden, da hier keine Mauer den Blick der Beamten nach aussen hindern und den Raum verdunkeln sollte, auch genügend Ausgänge nach vorn (man sieht im Bilde noch den Ansatz einer Treppe auf eine höhere Terrasse des Gebäudes) bleiben mussten. Da man mit Holz arbeitete,

Abbildung 29

musste der Architrav ziemlich hoch werden, um die grosse Spannweite zu tragen, besonders, da ja der Bodenraum vielleicht noch mit Salz belastet wurde. So fügte sich aufs natürlichste eins dem andern und indem man nur

Abbildung 30

mit aufmerksamem Sinn dem Diktat der sachlichen Forderungen folgte, entstand bei der feinen Artung der Ausführenden, welche von der Hand einer Tradition sicher geleitet wurden, ein höchst anmutiges Gebilde.

Sieht nicht eine Vorfahrt wie die auf Abb. 16 im höchsten Grad unwürdig aus? Ganz abgesehen von dem verlogenen Aufputz des Hauses selbst — werden denn bei dieser Vorfahrt auch nur die sachlichen Forde-

Abbildung 31

rungen erfüllt? Regen fällt nie ganz senkrecht, fast immer ist er mit Wind, oft mit Sturm verbunden, und so wird der Zweck der viel zu schmalen Bedachung: trocken vom Wagen ins Haus zu gelangen, durchaus nicht mit Sicherheit erreicht.

Aber reisst man nicht alle guten alten Anlagen mit dem Bemerken, sie taugten nichts mehr, nieder, um sie durch Kopflosigkeiten und Gemeinheiten zu ersetzen, die man für den Ausbund von Sachlichkeit und Eleganz hält?

Abbildung 32

Und dieses klägliche Schauspiel wiederholt sich in derselben Weise überall und überall vor unseren Augen, in Stadt und Land, Gärten und Strassen, Kirchen und Brücken. Das schlichte einfache Fronthaus, wie man es bis zu Anfang des 19. Jahrhunderts fast überall hatte —

Abbildung 33

es war doch ein anständiges und würdiges Glied im Stadtbild, und wenn wir es noch heute besässen, d. h. wenn sein Wert heute bei uns noch allgemein lebendig wäre, wäre es ein leichtes, es den Bedingungen der heutigen

Abbildung 34

Zeit gemäss weiterzuführen. Denn auch das ist nichts als ein Wahn, dass der entsprechende heutige Wohnhaustypus in irgend einer Beziehung bequemer, praktischer, behaglicher, komfortabler oder gebrauchsfähiger wäre. In Abb. 17 zeige ich ein sehr einfaches Haus in der beschriebenen Art, in Abb. 18 ebenfalls einen Typus, wie man ihn in jeder Stadt an allen Ecken findet, der sogar dieselben Grundformen zeigt wie 17, die jedoch überall verkümmert erscheinen und deren schmückende Zutaten einen recht albernen Eindruck erzeugen. Man vergleiche doch die beiden Giebel, mit und ohne Zacken. Der Augenschein wird überzeugen! Wie sinnlos das oft ge-

Abbildung 35

hörte Wort von der Luft- und Lichtfeindlichkeit der alten Zeit ist, wenn man es ohne weiteres verallgemeinern will, das zeigt neben Abb. 17 auch die Fensteranordnung auf Abb. 19, die mit ihrer langen Reihe h o c h im Zimmer liegender Fenster eine starke Lichtflut in die Räume bringt.

Abbildung 36

Wie angenehm, breit und bequem sind in diesen einfachen Häusern die Treppenanlagen, wie behaglich noch ihre Mansardenzimmer! Ich hätte schönere, imposantere Beispiele für Fronthäuser bringen können; ich wähle dieses schlichte, um zu zeigen, wie sicher die einfachste Anlage auch dem bescheidensten Handwerker damals geriet, weil er innerhalb der festgefügten Grenzen der Ueberlieferung schritt. Wohin der Architekt oder Maurermeister aber heute

Abbildung 37

gerät, wenn ihm nicht die Tradition sagt: so machst du's und nicht anders, sondern Bauschulen und Bildung mit tausend Bauformen, die er nicht versteht und die er nicht braucht, ihn überschütten und verwirren, das sieht man an Abb. 20, dem Hause, wie es überall auf den Ruinen von Häusern wie auf Abb. 19 entsteht. Was ist da nicht alles zusammengestohlen, aus Florenz, Athen und Paris; nicht mal aus Kleptomanie, sondern rein aus Verzweiflung,

Abbildung 38

weil man dem armen Manne seine Tradition kurz und klein geschlagen und ihm dafür ein Ansichtsalbum fremder Länder in die Hand gedrückt hatte. Aber in welcher Verbindung steht der brave Kleinstädter, der in dem Hause wohnt, in der ersten Etage mit der Florentinischen Pseudo-Palastfassade und seinen sinnlosen Gurtgesimsen, mit der Imitation der römischen Kaiserpaläste in der zweiten Etage und der Ballustrade über dem Hauptgesims, das von irgend

Abbildung 39

einem Barockschloss abgeguckt, aber nicht verstanden ist. Der Augeneindruck allein lehrt uns hier, dass sich die fremden Bauglieder oder richtiger, ihre verkümmerten Reste, nicht von selbst eingefunden haben, sondern dass sie ohne jede innere Verbindung mit dem Hause stehen, nur auf dasselbe aufgeklebt und durch ihre Verkümmerung sogar den eigenen ursprünglichen Ausdruck verloren haben.

Gehe man nun durch alle unsere Städte und suche die Bestätigung. Waren früher die kleinen einstöckigen Wohnhäuser draussen in der Vorstadt (Abb. 21) eine Freude für die Augen, so sind es heute Proletarierkasernen. Ein Haus wie auf Abb. 22 ist nicht billiger als eins auf Abb. 21, wenn ihr Kubikinhalt sonst über-

Abbildung 40

einstimmt. Aber auf diesem steht der weisse Putz gar freundlich zu dem dunklen Rot des Daches. Die Fenster sind schmaler geworden und im Giebel weiter auseinandergerückt, man streicht sie nicht mehr weiss, »damit man den Schmutz nicht sieht« — ja, nicht sieht. Statt den scheitrechten Bogen, die das Fenster zum freundlichen Rechteck gestalten, haben die Fenster Stichbogen erhalten, die man in ihrer ganzen elenden Nüchternheit stehen lässt. Das alte Haus hat nette freundliche Dachluken, die den

Abbildung 41

Bodenraum gut erhellen und die aufs sauberste mit Kehlungen eingedeckt sind. Leider hat man beim Giebeldach die ursprünglichen Kehlungen durch Zink ersetzt. Wie sehr sich diese Zinkdeckungen mit der Zeit rächen, weiss jeder erfahrene Architekt. Aber wenn es ihm seine Erfahrung nicht sagte, so sollte es ihm sein Auge verraten!

Abb. 23 und 24. Dasselbe Bild. Man wird sagen: die Bäume auf 23 machen dieses noch günstiger. Ja, aber gehören denn die Bäume nicht genau so zur Anlage durch Menschenhand, wie der scheussliche Vorgarten mit seinem steingraugestrichenen Eisengitter und den kümmerlichen

Abbildung 42

Gewächsen? Oder ist etwa die Anlage eines Baumes an der richtigen Stelle etwas so Kostbares, dass es sich nicht auch der mit den bescheidensten Mitteln arbeitende Haus-Erbauer leisten könnte?

Man beachte auf Abb. 24 die Hörner oder Ohren, die man den Giebelmauern aufgesetzt hat, offenbar, um sie zu verzieren. Aber diese Putzsucht rächte sich höchst amüsant. Die Giebelecke wurde nie trocken, weil alles Regenwasser sich in den Hörnern staute, und der Besitzer musste sie abtragen lassen.

Hätte der Mann Augen zum Sehen im Kopfe gehabt, so hätte er nicht die Erfahrung mit dem Regenwasser abzuwarten brauchen!

Abbildung 43

Abb. 25 ist eine entzückende Form des kleinen alten Patrizierhauses. Heute sehen die Häuser in der Stadt aus wie auf Abb. 26. Man besehe Abb. 27 unmittelbar neben Abb. 28; beides sind kleinstädtische Eckhäuser. Kann jemand sagen, wodurch bei letzterem die Dachluken die unförmig grossen Hauben erhalten haben, wenn er nicht weiss, dass der Erbauer grad zur unrechten Zeit von gotischen Motiven läuten hörte? Man beachte des ferneren die Anordnung der Fenster und die Anlage des Daches.

Abbildung 44

— Abb. 29 und 30 — überall dasselbe. Leider findet man dasselbe Bild fast bei allen Bauten in der Weise, dass alt = anständig und verständig, neu = unvornehm und unpraktisch ist. Ich will nur noch kurz eine Reihe von Vergleichen anführen, von denen man es gelten lassen muss, dass sie die ältere »altmodische« Bauart und die neue »moderne« charakteristisch vertreten. Zu sagen ist zu den Bildern nach dem vorausgehenden nicht viel, ausser höchstens einigen den Sachverhalt klärenden Worten.

Abbildung 45

Abb. 31 ist eines jener gemütlichen alten Wohnhäuser, wie es sich leidlich wohlhabende Familien zu Ende des 18. und auch wohl noch zu Beginn des 19. Jahrhunderts bauten, um ein Stockwerk selbst zu bewohnen und das

Abbildung 46

andere zu vermieten. Es ist deshalb im Innern nicht ganz der Typus des alten vornehmen Einfamilienhauses, wie es sehr wohl auch in Deutschland sich entwickelt hatte. Trotzdem ist der Ausdruck des Aeusseren der einer wohlanständigen Behaglichkeit, die sich lediglich in den Verhältnissen und Formen, nicht in Zieraten oder Besonderheiten ausdrückt. Nirgend ist nach etwas gesucht, sondern eine jede Form ergibt sich von selbst aus der von innen nach aussen

Abbildung 47

sich ergebenden Notwendigkeit. Selbst der grosse Bogen, der sich im Putz der Strassenfront unter den Giebel spannt, ist mehr wie eine Erklärung des statischen Moments für das Auge, denn als Zierat aufzufassen. Leider hat sich

Abbildung 48

neuere Zutat an den Fenstern unter diesem Bogen versündigt und das alte Motiv verdorben. Wahrscheinlich sass hier ein rundes, ovales oder halbovales Fenster. Dieses hat man dann zugemauert und an seine Stelle jene halb-

Abbildung 49

durchschnittenen Fenster gesetzt, die recht sinnlos aussehen.

Dicht daneben steht ein Haus mit einem Stachel, dem

Abbildung 50

man es ansieht, dass es sich weit vornehmer dünkt und sich »Villa« nennt. Will man recht erkennen, wie lächerlich es wirkt, so vergleiche man seinen Ausdruck unmittelbar

Abbildung 51

Abbildung 52

mit dem des nebenstehenden Bildes. Hier auf Abb. 31 alles selbstsichere Ruhe und Würde, dort die reine Hanswurstthaltung, die mit allerhand Motiven und geliehenen Fetzen sich herausputzt. Was die Turmspitze, die an das Dach angeklebt ist, eigentlich bedeuten soll, wird niemand sagen können, denn der Erkervorbau an sich motiviert doch in keiner Weise eine Spitze, die Dachlösung noch viel weniger. Während auf Abb. 31 die Gesimsführung

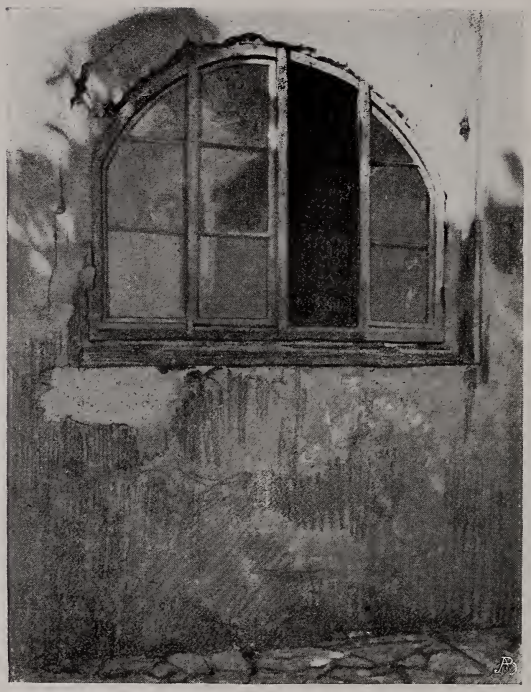

Abbildung 53

den Hauskörper in grosse Massen zerlegt, zerreisst auf Abb. 32 das Uebermass an Gurtgesimsen vollkommen die Einheitlichkeit des Ganzen. Anstatt das Dach als Gegensatz möglichst ruhig zu halten, wird es durch sinnloses Ornament nutzlos zerrissen, nach dem schönen Grundsatz: »‚jedes Ornament verschönt' und je mehr man davon daraufpappt, desto schöner wird der Gegenstand.«

Das kleine schlichte Arbeiterhäuschen links von der

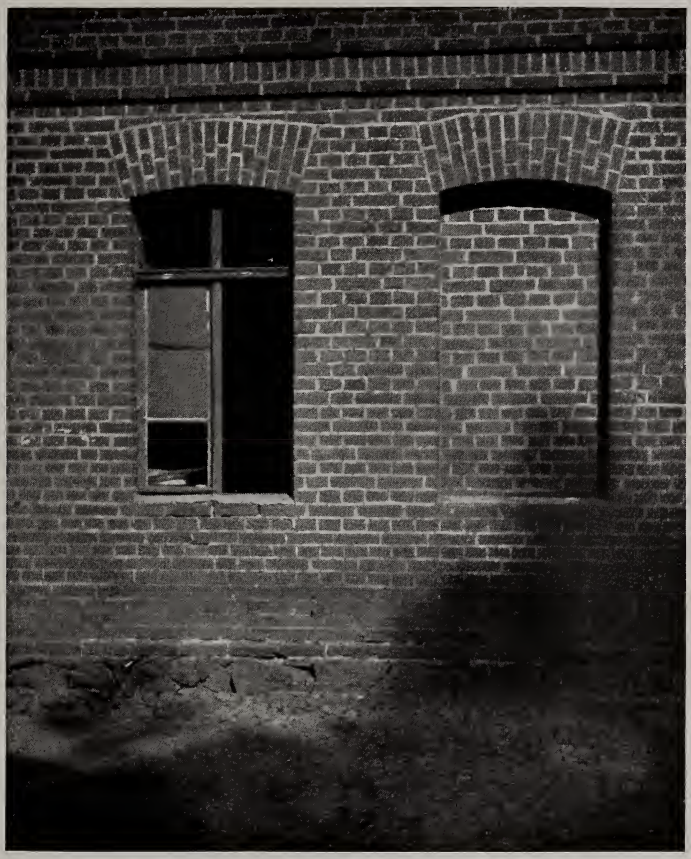

Abbildung 54

Villa trägt in sich weit mehr wahre Vornehmheit als das grosse, sich elegant dünkende Haus daneben.

Einen guten Vergleich zwischen alter und neuer Bauart bietet auch Abb. 33 und 34. Wiederum ist die Anlage

Abbildung 55

Abbildung 56

Abbildung 57

beider Häuser identisch. Beide liegen auf dem ansteigenden Terrain an der Landstrasse auf einem terrassenartig gegliederten Abhang. Zu beiden Häusern steigen von der Strasse Treppenaufgänge herauf, bei beiden liegen die Gärten auf dem Berghang hinter dem Hause.

Abb. 33 ist eine prächtige Anlage. Welche Wucht und Feinheit zugleich liegt in ihrem Aeusseren und wie verlangend muss der Vorübergehende nach diesem trauten

Abbildung 58

Sitz da oben auf der Mauer heraufgeschaut haben. Leider hat auch hier Unverstand täppisch in das organisch Gewachsene, wie es die gemeinsame Arbeit von Tausenden in einer sorgfältig gepflegten Tradition werden liess, hin-

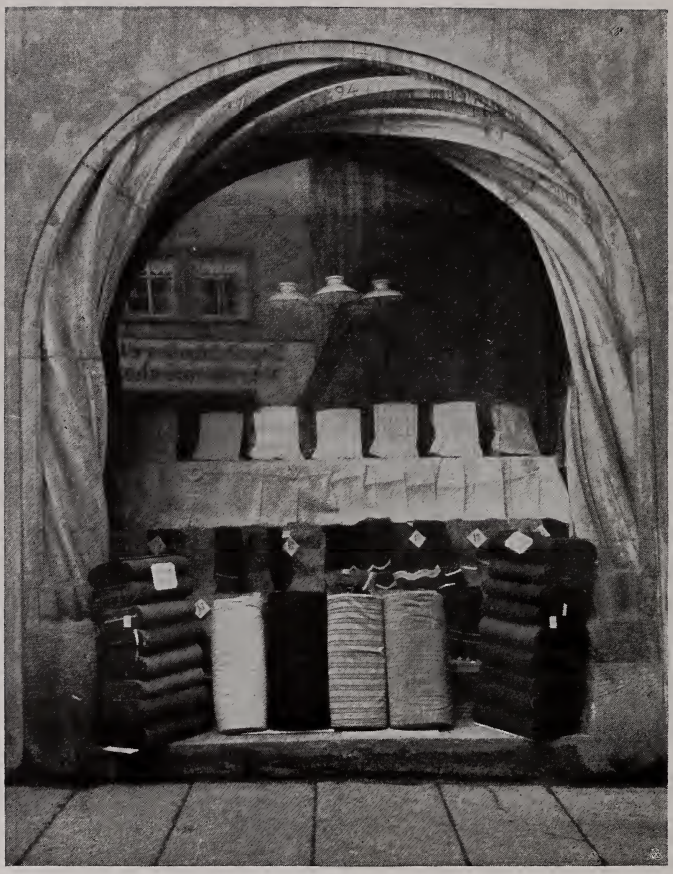

Abbildung 59

eingegriffen und die Harmonie zerstört, indem es dem Giebel des Mittelrisaliten die jetzige Form gab. Ganz sicher hatte derselbe früher die Form wie auf Abb. 7 oder 9.

Abb. 34 ist zwar an sich als Anlage kleiner. Es liegt in der geringeren Summe, die der Bau kostete, aber nicht der mindeste Zwang für die ethische Minderwertigkeit des Baues. Diese ergibt sich aus dem traurigen Ausdruck des Hauses, wie er in den schlechten Proportionen, den pappernen Zieraten und dem Scheinwesen des ganzen Hauses sich ausdrückt. Die ganze Südfront desselben, die auf dem Bilde dem Beschauer zugekehrt ist, trägt — aufgemalte Fenster! Ueber diesen spannt sich als Schutz die kindische Laubsägenarbeit aus, an den Ecken ist ebenfalls Sandsteinbekleidung — aufgemalt. Das Haus ist so weit zurückgerückt, dass von seinen Futtermauern noch 2 bis 3 Meter Vorgarten bleiben, der eine schiefe Ebene bildet und den denkbar ungemütlichsten Aufenthalt gewährt, während man diese 2 bis 3 Meter gemütlichen Garten hinter dem Hause gewonnen hätte, wenn man das Haus vorn bis an die Grenze herangerückt hätte, wie es fast alle guten alten Anlagen mit feinem Sinn fürs Leben taten. Aber unsere heutigen Baupolizei-Vorschriften erzwingen ja fast überall diese Anordnung. (Im Band IV über Städtebau mehr davon.) Das Schlechteste, fast bis zur Komik Schlechte an dem Ganzen ist der Treppenaufgang, der in Band II (Gärten) abgebildet ist.

Ein ganz besonders charakteristisches Bild bietet Abb. 35 und 36 und zwar wird der Eindruck erhöht durch die Art und Weise, wie die beiden dicht nebeneinander stehenden Bauten zueinander angeordnet sind.

Abbildung 60

Abb. 35 ist ein feines bescheidenes Haus, etwa im Charakter eines ländlichen Pfarrhauses. Der blosse Augeneindruck wird davon überzeugen, dass es ein von gutem, ehrlichem Sinn gebauter Wohnort ist. Der sehr bescheidene Schmuck der Hauswand durch die schmalen Pilaster und die feinen Stuckornamente geben dem Hause etwas Freundliches, nicht den Schein des Prunkenwollens. Die Dachluken blicken wie freundlich blinzelnde Augen und der hohe Treppenaufstieg verliert durch die niedrigen Stufen und den kleinen Winkel seiner Steigung das Gefährliche für das Aussehen. Und nun klemmt sich mit der ganzen

parvenuhaften Rücksichtslosigkeit, die im Ausdruck dieser neuen Bauweise liegt, ein Neubau davor, wie ihn Abb. 36 in ganzer Grösse zeigt, und möchte den bescheiden dahinter stehenden alten Bau vernichten und zerdrücken. Diese Stellung ist so fabelhaft bezeichnend, dass mir immer ist, als sähe ich zwei lebende Menschen, den einen fein und bescheiden, den andern dummdreist und flegelhaft, den ersten fortdrängen wollend und dabei doch seiner selbst nicht recht sicher um sich blickend. Man könnte ja nun mit Recht sagen: ist der Neue der Stärkere, wenn auch noch der Rohere, so wird es wohl in der natürlichen Entwicklung liegen, dass er den Altgewordenen, wenn auch feiner Kultivierten, verdrängt. Dies ist jedoch hier in keiner Weise der Fall. Vorgestellt hat sich zwar der neue Bau, den alten vernichten kann er aber nicht. Im Gegenteil: der alte vernichtet durch sein blosses Aussehen den neuen derartig in Grund und Boden, dass dem neuen Hause gar nichts Schlimmeres geschehen konnte, als sich neben den alten Bau als Gegenbeispiel zu stellen, welcher bescheiden sagt: sehet mich an und sehet ihn an, und ihr werdet wissen, mit wem ihr es zu tun habt. Ich wünschte, dies Beispiel und Gegenbeispiel von alter und neuer Kultur bliebe noch recht lange so nebeneinander stehen. Vielleicht öffnet der Anblick doch manchem die Augen, weil er zum Vergleich herausfordert, während zwei anders zueinander stehende Häuser den meisten die Idee eines Vergleiches gar nicht aufkommen lassen.

Abbildung 61

Ebenso durch den blossen Augeneindruck überzeugend wirken Abb. 37 und 38 nebeneinander. Auch dort wieder die behagliche, traute, zum Wohnen und Aufenthalt einladende Stimmung, die ohne weiteres davon über-

zeugt, dass sie von sehr realen Qualitäten herrührt, und dort die verkörperte Unbehaglichkeit, die in jedem Dachziegel und jedem Backstein schreiend zum Ausdruck kommt.

In unsern Villenvorstädten findet man sehr häufig villenartige Bauten, die mehrere Wohnungen umfassen. Auch in den Gartenstrassen älterer Zeiten findet man häufig solche Mietshäuser, die in Landhausform gebaut sind. Abb. 39 zeigt einen häufigen Typus. Die Häuser, die man heute zu demselben Zweck baut, sehen meist wie Abb. 40 aus. Oder man vergleiche das alte und das neue Landhaus selbst, Abb. 41 und 42. Der mächtige, schlossartige Kasten, wie ihn das 18. Jahrhundert gestaltete, war doch ein stattliches und ehrwürdiges Gebäude, mit seinem mächtigen Dache und den grossen, weissgestrichenen Fenstern. Mochte ja immerhin die Fensterachseneinteilung (siehe auch bei Abb. 9) an das Können des Architekten grosse Anforderungen stellen — damals löste man die schwere Aufgabe, weil man eben jenes Können als Erbe empfangen hatte. Als man aber um die Mitte des 19. Jahrhunderts die Häuser historisch aufzufrisieren begann (Abb. 42), hatte man auch die wichtigsten und fundamentalsten Gesetze für alles menschliche Schaffen überhaupt vergessen: die Aufrichtigkeit. Dass man jetzt grosse Palastfenster baute, während hinter ihnen die Hintertreppe quer über sie weggeführt wurde, so dass man nicht mal die Fenster öffnen konnte; dass man sich ein ganz flaches Tempeldach aufs

Abbildung 62

Haupt setzte, wie man es sich nur im schneelosen Hellas leisten kann, ja, dass man überhaupt jede Grundrisslösung verlernte — von solchen Dingen fängt es nun an zu

wimmeln. Dabei kann man noch nicht sagen, dass ein Haus wie Abb. 42 gerade einen unwürdigen Eindruck machte — so schlimm wurde es erst, als man die altdeutsche Renaissanceherrlichkeit »entdeckte« und in Giebeln und Butzenscheiben, Erkern und Holznischen, Türmchen und bunten Glanzziegeln zu schwelgen begann. Mit dieser Epoche beginnt die eigentliche Verwüstung unseres Landes.

Davon, dass es nicht das tatsächliche Alter ist, das durch ein Zaubermittel dem Bau das verleiht, was dem neuen fehlt, kann man sich vor den wenigen guten modernen Bauten, die es gibt, überzeugen. Da von diesen ein eigener Band handelt, führe ich hier nur ein Beispiel an, Abb. 43, dem ich den Typus der übrigen modernen Bauerei gegenüberstelle. Abb. 43 ist das Haus, das sich Richard Riemerschmid nach eigenen Entwürfen in München gebaut hat. Man verstehe mich nicht in der Weise, als müsste nun so das moderne Einzelhaus aussehen. Es führen gar manche Wege nach Rom, und Riemerschmids Haus verkörpert unter vielen Möglichkeiten eine, wie ein gutes modernes Haus aussehen kann. Es passt sich vortrefflich den heimatlichen Bedingungen an, führt die alte Tradition weiter und bietet dabei doch eine Reihe von neuen Formen, in denen die alte Tradition den modernen Bedingungen gemäss weiterentwickelt ist.

Auf dem andern Bilde herrscht nicht etwa Regenwetter, wie das glänzende Dach annehmen lässt, sondern das Haus ist mit Glanzziegeln, diesem glänzenden Einfall

Abbildung 63

der Industrie, eingedeckt. Es wird nach dem Vorausgegangenen nicht nötig sein, diesen aus tausend unzusammengehörigen und unverstandenen Motiven zusammengepappten Bau zu zergliedern. Er bietet ein trauriges Beispiel für die Methode unserer Bauschulen, die an das dumme Spiel erinnert, aus kleinen gemalten Würfeln ein Bild zusammenzusetzen. Ein Haus kann aber nicht

aus Motiven zusammengesetzt werden, sondern es muss wachsen, wie ein Mensch und wie eine Pflanze wächst.

Dem Elend unserer Kultur wird nicht eher ernsthaft zuleibe gerückt werden, als bis man erkannt hat, dass Schönheit nicht eine Zutat ist, die Geld kostet und die man sich erst von dem Moment an leisten kann, von dem an die praktische Grundlage der Anlage da ist, sondern dass jeder Form, ob schlichter Nützlichkeitsform oder Luxusform eine gewisse Summe von Ausdruck innewohnt, die den Sinn zum Ausdruck bringt, der den Bauenden dem Bau gegenüber beherrscht. Man betrachte einen Bau wie auf Abb. 48. Kann diese kalte Reissbrettschablone, in die nicht ein Fünkchen Liebe hineingebaut ist, diese Anlage, die die Wirklichkeit mit Winkel und Schiene meistert — kann aus der dann etwas anderes blicken als Gleichgültigkeit, Nüchternheit und Kälte? Es sind aber unsere Schulen, die so gebaut werden, die Pflanzstätten unserer Zukunft. Und in diese traurige Umgebung setzt man die Jugend hinein und ahnt nicht, was man ihr vorenthält und welchen verderblichen Einfluss eine solche Umgebung bei der Bildung des Anschauungsvermögens ausübt. Glaubt man denn wirklich im Ernst, dass auf eine Kinderseele die Gemütsstimmung der Umgebung nicht einwirkt? Nur ein unglaublicher Unverstand kann das annehmen und nur ein harter, liebloser Sinn kann wünschen, dass kalte und gleichgültige Einflüsse auf ein Kind einwirken, anstatt freundlicher und heiterer.

Abbildung 64

Man könnte vielleicht bei meiner Sammlung denken, ich hätte nur das Groteskeste und Läppischste im ganzen Lande zusammengetragen, um mit ihm als »Gegenbeispiele« einen Trumpf auszuspielen. Wer mit offenen Augen in Deutschland und im Auslande umhergelaufen ist, weiss, dass dem nicht so ist. Die Abbildungen bleiben ganz im Rahmen des Charakteristischen; die Gegenbeispiele sind sogar fast alle dem nächsten Umkreis meines Hauses, nicht weiter als eine halbe Meile im Radius, entnommen. Bei denen, die ich als Beispiele für gute und echte Kultur

bringe, habe ich durchweg jene kunstgeschichtlich katalogisierten Denkmäler vermieden, die als Spitzen hoher Kunstentwicklung mit Recht allgemein gekannt und verehrt werden. Von denen ist genug gesprochen worden. Meine Absicht hier ist es, auf das Unscheinbare, gleichsam auf die Alltagskost hinzuweisen, wie wir sie brauchen und wie sie einst da war. Vielleicht trägt die Veröffentlichung ein wenig dazu bei, das unschätzbar Gute in jenen schlichten Resten zu erkennen und etwas verständiger mit ihm umzugehen, als es bisher geschah.

Wo es mir möglich ist, möchte ich nebeneinander immer das Alte und den Ersatz durch das Neue vorführen. Wegen äusserlicher Schwierigkeiten geht dies nicht immer an. Wohl aber lassen sich ganz entsprechende Anlagen bringen.

Abb. 50 zeigt einen Garteneingang, den uns eines der letzten Jahre beschert hat. Dies sinnlose papperne Gebäu ist ganz das, was heut bei uns überall an den Strassen und Wegen blüht. Und darf man den Zimmermeistern, die es entwerfen, die Hässlichkeit so hoch anrechnen? Es sind ja die Kopien der Stilblüten, die sie in den staatlichen Bauschulen auswendig lernen mussten! Man besehe sich nur einmal die Vorlagewerke, wie sie auf unseren höheren und niederen Schulen benutzt werden. Es liesse sich eine hübsche Musterkollektion daraus zusammenstellen, die eine böse Blamage für unser Schulwesen abgeben würde. Unsere Abb. 50 ist ja noch bei weitem nicht das Schlimmste, was man in der Art

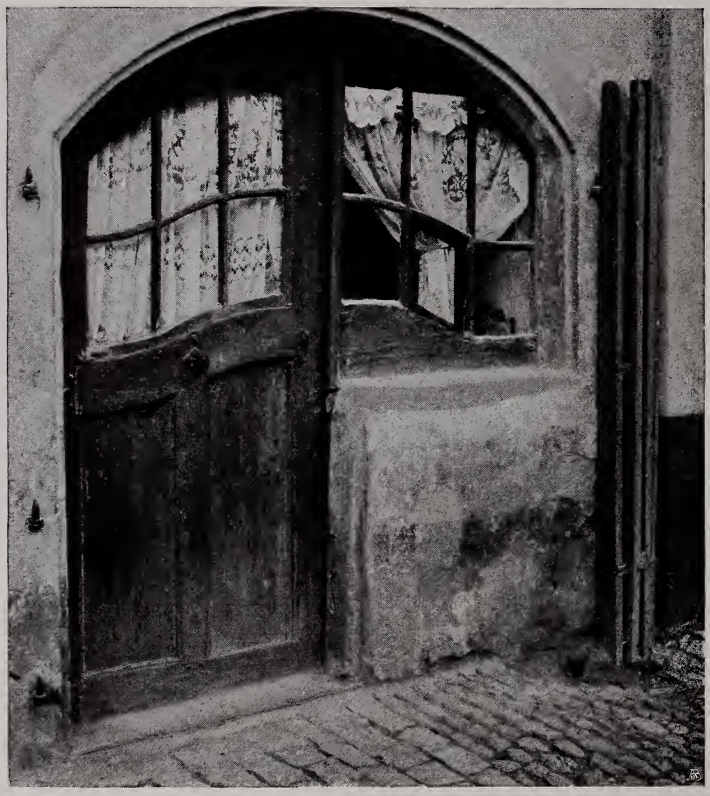

Abbildung 65

sehen kann. Das kommt daher: es ist eine »modernisierte« alte Anlage. Die alte Anlage war entzückend; die hat man nun mit viel Geld und Mühe so weit, wie's möglich war, verdorben, ganz totzumachen war sie nicht. Die niedere Terrasse mit dem Treppeneingang ist wenigstens im Prinzip geblieben, wenn auch die Bauausführung durch

schlechte Detaillierung und Materialbehandlung jeden Reiz vertrieben hat. In Eisengitter und Balustrade zeigt sich die übliche Protzerei mit billigen Mitteln; das Lattenwerk für einen entstehenden Laubgang mit den Säulen wäre an sich das Natürliche und Gegebene und wäre deshalb auch hier gut, wenn die Ausführung nicht eine so traurig langweilige wäre; der Dachaufsatz wieder entstammt der Stube des deutschen Bau-Schulmeisters.

Abb. 49 zeigt eine Anlage, ganz ähnlich der, deren Platz jetzt Abb. 50 einnimmt. Wenn ein Blatt geeignet ist, die zu widerlegen, welche behaupten, zu allem Schönen gehöre viel Geld und zwar mit Steigerung im geraden Verhältnis, so tut es dieses hier. Auf eine kostspielige architektonische Anlage ist ganz verzichtet und die bauliche Unterlage ist mit den denkbar einfachsten Mitteln ausgeführt. Aber der Mann, der sie ausführte, wusste, was er wollte, und sein Schaffen war ein ehrliches. Er vermied die glatte Fläche des Mauerwerks, weil er wusste: das sieht langweilig und tot aus. Auf die Art und Weise, wie der Stein hier zusammengefügt ist, erhält die einfache Fläche L e b e n. Das Uebrige ist aus schlichtem Lattenwerk aufgeführt, weil's ja eben nur ein kleines Gärtchen sein sollte und nicht die Terrasse eines Schlosses. Was uns so entzückend traut und heimlich anmutet, ist die L i e b e und die E h r l i c h k e i t, die der Mann in sein Werk hineinbaute und die nun immer weiter daraus spricht. Was redet wohl aus dem anderen Bilde?

Abbildung 66

Man komme nicht mit dem beliebten Einwande des »praktischen Weltmanns«: ja, das ist eben alt und malerisch, aber so was schickt sich doch nicht für uns. Unser altes Treppchen ist durchaus nicht ruinös und daher

»malerisch«, sondern der Stein war von vornherein »belebt« verwendet. Früher wusste man eben, wie Stein wirkt; heute, wo es der Maurermeister in der Stube auf dem Reissbrett lernt, weiss man es nicht mehr. Das so vielfach auslegbare Wort »malerisch« ist in solchen Dingen am besten gar nicht zu benutzen, denn es kann uns ja doch auf der weiten Welt kein Mensch sagen, was »malerisch« eigentlich ist. Aber interessant belebt, ja, so baute man früher auch mit Absicht. Ich werde später besonders bei Platz- und Strassenanlagen noch darauf zu reden kommen. Die alten Städte sind nie und nimmer deswegen schön, weil sie ruinös, sondern weil sie von vornherein schön angelegt sind. In Italien ist nicht der Schmutz schön, sondern die alte Kultur, die darunter steckt. Man kann dort auch moderne Häuser zu Ruinen verfallen sehen. Es sind Orte, wo einen der Menschheit ganzer Jammer anfasst. Unser moderner Plunder aber wird nach fünfhundert Jahren noch genau so gemein und reizlos sein wie heute.

Da ich gerade von Eingängen rede, will ich gleich noch einige Beispiele von solchen anführen. Man betrachte Abb. 51 und dann Abb. 52. Wem dabei nicht ohne weiteres die Empfindung eines selbstsicheren, anmutigen Daseins kommt und sodann die eines traurigen Proletariertums, das sich mit geliehenen Fetzen aufputzen will, fehlt dem nicht noch das Gefühl für den Ausdruck des Inneren durch das Aeussere? Das Haus Abb. 51 ist

Abbildung 67

gar nicht so alt; es stammt aus der ersten Hälfte des 19. Jahrhunderts. Der Eingang ist ja beileibe nicht ein grosses Kunstwerk. Das Holzwerk ist sehr simpel, aber auch nirgends ist etwas, woran man Anstoss nehmen

könnte: es ist sowohl sachlich wie gemütlich anständig. Wie weit wären wir, wenn das wieder selbstverständliche Voraussetzung sein könnte! Man betrachte auch noch die Fenster auf Abb. 52. Auch das ist Schema F unserer heutigen Bauschulen. Die Form des hier angewendeten Stichbogens wirkt an sich hier schon sehr öde, was durch die Verblend- und Profilsteine noch unbehaglicher und bis zur Verzweiflung nüchtern wird. Die an sich schon kleinen Fenster sind o b e n, wo das Licht hineinfallen soll, noch zugehängt, die Gardine dahinter nimmt den Rest von Licht, das allein unten auf den Fussboden fällt und das Zimmer im Dunkel lässt, wie ich schon vordem beschrieb. Ja, aber dank dieser Fassade ist es ja kein einfaches Haus auf dem Lande mehr, man hat ein Haus wie in der grossen Stadt!

Dünkelhafte Prätention des Parvenüs — das ist das gemeinsame Charakteristikum der heutigen Menschheit in bescheidenen Verhältnissen. Man schämt sich, Arbeiter und Bauer zu sein, und der neue Begriff des Proletariers ist entstanden. Und ist es weiter nach oben zu viel besser? — Abb. 53 war (jetzt ist es glücklich beseitigt!) das Fenster einer Schusterwerkstätte in einem Hause, das anfangs des 19. Jahrhunderts erbaut ist. Es ist nicht der zu dieser Zeit übliche Typus. Aber auf dem Lande hat sich oft bis in die siebziger Jahre hinein eine gute Ueberlieferung erhalten. Das Fenster ist breit, hoch angebracht, erhellt die ganze Werkstatt, und da es zweckmässig und behaglich ist, sieht es auch von aussen behaglich aus. —

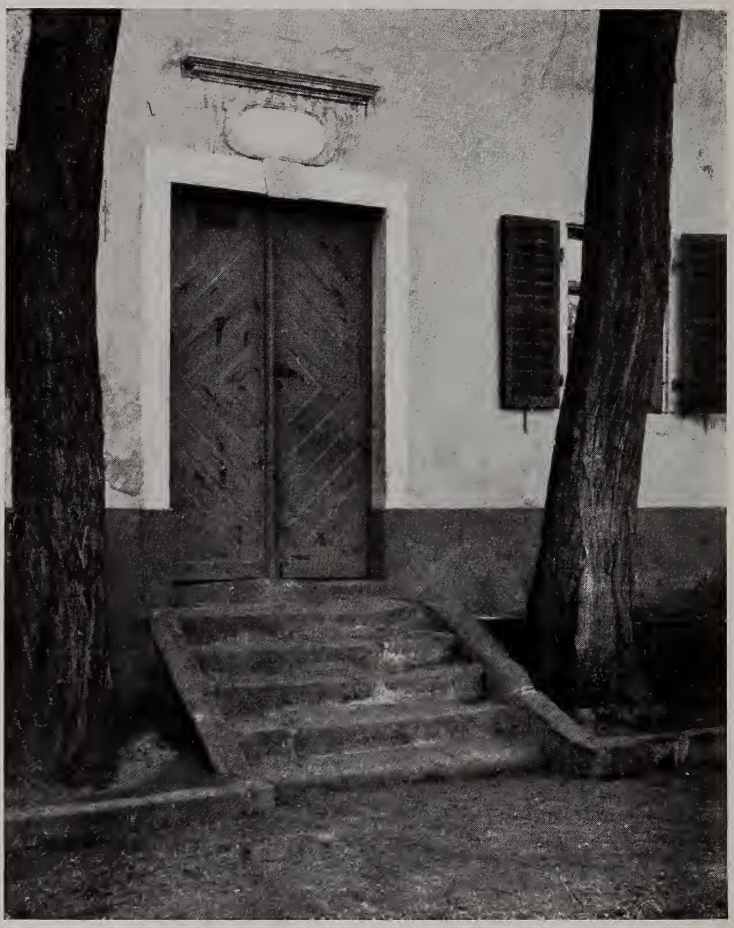

Abbildung 68

Der Typus des »Vorgartens« ist so gut wie neu. Man war früher zu sparsam dazu, eine Anlage zu schaffen, die viel Raum wegnahm, aber nicht benutzbar war. Man setzte entweder das Haus an die Strasse und den Garten dahinter, oder das Haus ganz hinten hin, so dass der ganze Garten oder doch ein für die Benutzung genügend grosser Teil des Gartens vor dem Hause lag, schützte ihn dann aber vor den Blicken der Vorübergehenden. Davon noch später Ausführlicheres im Band II. Unsere Abb. 55 zeigt eine im vorigen Jahrhundert besonders beliebte Form, eine Art Vorhof zwischen den Häuserfronten zum Gärtchen umgewandelt und durch dichtes Gitterwerk den Blicken von aussen verschlossen. Auch hier handelt es sich wie immer um eine ganz einfache und wohlfeile Lösung der Aufgabe. Das Ganze trägt viel zu sehr den Ausdruck der Freundlichkeit und der Garten-Heiterkeit, als dass dieses Abschliessen etwas Störendes hineinbringen könnte. Sieht die kleine Pforte nicht aus, als ob das Glück selber dahinter hausen müsste? Mein Gegenbeispiel dazu (56) ist nicht etwa die Tat eines wahnsinnig gewordenen Zimmermeisters. Es ist ein heute überall und sehr beliebtes Muster. Der Vorgarten selbst ist zwei Meter breit — zu wenig, um je einen angenehmen Aufenthalt zu gewähren. Ist er erst angewachsen, so versperrt das Gebüsch lediglich die Fenster. Und diese Herrlichkeit hinterm Stacheldrahtzaun schliesst der fünf Meter hohe Torbogen ab. Kann ein Mensch enträtseln, wozu

Abbildung 69

all die hölzernen Sachen oben drüber sind? Eine Einfahrt durch eine hohe Einfriedigung ist es nicht, sonstigen Sachzwecken kann es auch nicht dienen. Also wird es wohl Verzierung sein sollen, welche lediglich »verschönt«. Dass

diese »Verschönerung« billig sei, wird niemand glauben. Da aber dieserlei im Dutzend billiger ist, hat man gleich noch ein zweites Monument hingesetzt, obgleich noch kein Haus da steht, und weiter unten noch ein drittes und viertes.

Noch auf einen Vergleich möchte ich die Aufmerksamkeit lenken. Man betrachte die beiden Eingänge 57 und 58. Bei beiden war eine gewisse starke Steigung zu überwinden, vom Wege bis zur Haustür. In der alten Lösung schob man einen offenen Altan vor und legte eine Treppe daran, die sich pyramidenförmig verbreiterte. So entstand eine plastische Anlage, die nicht allein ausserordentlich praktisch, sondern auch sehr gemütlich zum Gebrauch und dabei malerisch fürs Auge war. In Abb. 58 machte man aus dem Wege eine schiefe Ebene. Man tat dies nicht, um Geld zu ersparen, denn an Futter- und Gartenmauern wurde nicht gespart. Man tat es lediglich aus Gedankenlosigkeit. Die schiefe Ebene war nun viel zu steil, um sie mit einem Wagen zu befahren, für den Fussgänger aber viel unbequemer als eine nicht steile Treppe. Bei Glatteis und Schnee fällt jedermann hin, und im Sommer reisst jeder Gewitterregen tiefe Rinnen in den Boden, der deshalb ständiger Ausbesserung bedarf. Gespart ist auf diese Methode nicht worden; dagegen hat man eine Anlage »geschaffen«, die nicht allein höchst unzweckmässig ist, sondern deren äusseres Gesicht auch derartig von der Unbequemlichkeit und Unsinnigkeit

Abbildung 70

erzählt, dass sie nirgends beim Beschauen ein angenehmes, geschweige denn befreiendes Gefühl auslöst. Ach, und so, wie auf Abb. 58, richtet heutzutage die Menschheit schier die ganze Erde ein.

Wenn man eine grössere Menge vergleichenden Illustrationsmaterials beisammen hat, so liegt es sehr nahe, mit ihm den Versuch eines geschichtlichen Entwicklungsbeitrages zu wagen. Zwar sind die vorhandenen Blätter an Zahl viel zu beschränkt, um eine allgemein-umfassende historische Entwicklung zu geben, doch bringen sie von

einer lokalen Entwicklung durchaus ein richtiges Bild. Sie würde zudem an einem andern Orte kein so wesentlich anderes geben, dass man nicht die gleichen Schlussfolgerungen aus ihr ziehen könnte.

Abb. 59 zeigt einen wundervollen Türbogen mit gotischen Formen, der lange Zeiten unter Putz verborgen war. Erst in den letzten Jahren hat ein Zufall ihn zutage gefördert, doch konnte man ihn nicht vor dem Schicksal bewahren, von dem unsere Abbildung erzählt. Dieser Bogen ist ein ausserordentlich interessanter Gegenstand. Die Jahreszahl zeigt 1594. Es ist bekannt, dass dies schon eine spätere Zeit der deutschen Renaissance war. Und doch hier diese rein gotischen Formen von einer Schönheit, die in dieser einfachen Lösung sehr selten ist in Deutschland. Sie sprechen wieder einmal davon, wie leicht sich in kleinen Städten und abgelegenen Orten eine gute Ueberlieferung unverdorben bewahrt. Unser Bogen zeigt aber nicht allein ein Bewahren einer guten alten Form, sondern zugleich fast eine Neuschöpfung aus dem Geiste der Gotik heraus. Man beachte hierbei einmal, worin die zwingende Gewalt dieser Gestaltung liegt. Die Hauptaufgabe heisst: tragender Bogen, und dieses Motiv ist, nirgends unterbrochen, durchgeführt. Dabei ist es jedoch durchaus kein ganz einfacher glatter Bogen, sondern seine ästhetische Ausgestaltung ist eine im höchsten und besten Sinn dekorative. Ohne Zuhilfenahme irgend welcher nur von aussen hinzutretenden, nur

Abbildung 71

»ornamentalen« Formen ist doch eine starke Abwechslung oder zum mindesten ein graziöses Spiel der Formen erreicht, das sich jedoch wiederum ganz in den natürlichen Grenzen des Materials, des Steines, hält. Jede entstehende Linie verstärkt den Eindruck des Tragens, und die Wickelung versteift gleichsam für das Auge die Tragkraft. Und dabei diese Anmut, die nicht von andern Naturformen nur geliehen, sondern gleichsam aus dem Stein herausgewachsen zu sein scheint. Dieser Bogen ist eine geradezu

ideale Lösung der Prinzipien, die sich die besten der Modernen gesetzt, es dürfte indessen kaum leicht fallen, unter den Arbeiten der letzteren viele so einfache und dabei so schöne Lösungen zu finden.

Abb. 60 fällt seinen Formen nach kaum viel später, als unser Bogen auf 59. Mag aber sein, dass seine Entstehung aus denselben Gründen, wie beim vorigen, weit ins 17. Jahrhundert hinein verlegt werden muss. Ich für mein Teil kann nicht behaupten, dass die ornamentale Ausgestaltung, zu der hier die deutsche Renaissance griff, mir als ein Fortschritt erscheint; weder prinzipiell noch hier in unserm besonderen Beispiele. Bei diesem ist das Hinzutreten der zappeligen ornamentalen Bekrönung ein ziemlich willkürliches und der Zusammenhang mit dem runden Pförtchen ein loser. Trotzdem tut der Gesamteindruck wohl. Die Lage der grossen Pförtnerloge (die vielleicht einst zugleich eine Werkstätte war), und des etwas höher gelegenen Parterres mit dem noch höheren Treppenfenster ist eine vernünftige, die sogleich von aussen das organische Wachstum erkennen lässt.

Abb. 61 zeigt die behaglichen Formen des bürgerlichen Barocks, und auch hier ist die eingeschriebene Jahreszahl für diesen Stil eigentlich zu spät. Es scheint festzustehen, dass man sich auf dem Lande nicht nach den Zeiten »richtete«, die unsere Kunstgeschichte für die einzelnen Stile festgesetzt hat. Wir finden Formen, die wir mit »Empire« bezeichnen würden, schon in Werken von der Mitte des

Abbildung 72

18. Jahrhunderts, und auf Dörfern scheinen sich rein gotische Formen bis in das 19. Jahrhundert hinein erhalten zu haben. Das Bestimmen der Entstehungszeiten nach Stilen ist deswegen eine sehr unsichere Sache. Auch

Abb. 61 hat im Prinzip etwas, was manche im Ausdruck des »modernen« ersehnen: einfache Sachlichkeit ohne fremde, von aussen hinzutretende Ornamentik mit schöner Bewegung der zu betonenden Formen. Der Ausdruck des Ganzen ist der einer behaglichen Verständigkeit. Die imitierten Steinfugen im Putz sind natürlich eine Zutat neuerer Zeit. Abb. 62 zeigt eine sehr häufig zu findende Ausgestaltung der Eingangstür, welche in zwei Flügel übereinander geteilt ist. Vielleicht ist diese Form viel mehr der Ausdruck der Gelassenheit der Zeit im allgemeinen, als die Nutzform für einen ganz bestimmten Zweck. Es schwatzte sich wohl so gut über die halbgeöffnete Tür weg. Die Türeinfassung selbst ist in ihrer Einfachheit höchst anmutig.

Abb. 63 zeigt eine Variation der Aufgabe, wie sie in Abb. 61 gelöst war; Abb. 64 einen Kaufladen mit breitem Guckfenster.

Ganz reizend ist Abb. 65. Vielleicht liegt dem Ganzen ein gotischer Bogen zu Grunde. Um die Mitte des 18. Jahrhunderts hat man dann wohl einen Laden eingebaut und neben die Tür ein »Schaufenster« nach Begriffen der damaligen Zeit gesetzt, ein Verkaufsfenster, hinter dem der Ladentisch stand. Was uns bei so einer kleinen Tür besticht, sind ausser der an sich vernünftig und anmutigen Gestaltung ganz sicher a u c h Associationswerte, die uns sofort ein Bild von Ludwig Richter vorzaubern. Aber ebenso, wie Ludwig Richter für uns diese und jene

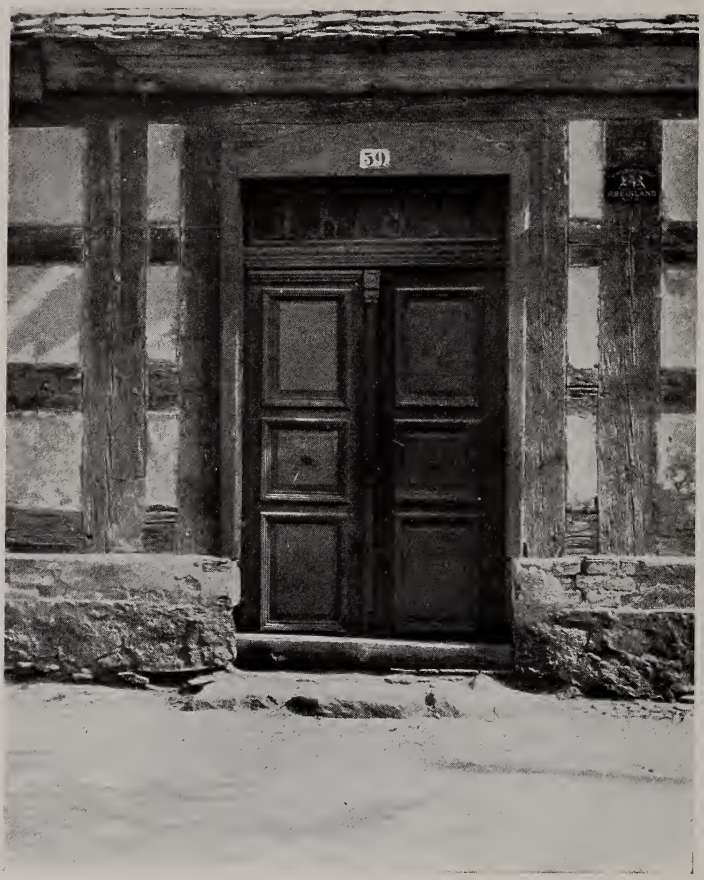

Abbildung 73

starken seelischen Werte hat, so liegen auch solche in dem Ausdruck der Formen jener alten Tür. Es wäre ein viel tiefer liegendes psychologisches Problem, zu ergründen,

weshalb diese oder jene gebogenen Linien oder Formen in uns diese und jene Gefühle auslösen. Man würde bei seiner Lösung wohl zweckmässig dabei anfangen, sich zu fragen, weshalb diese und jene Linien und Formen des Gesichts diese und jene Gefühle erwecken. Auch hier könnte man bei näherer Betrachtung die Lösung nicht einfach in gewissen Erfahrungssätzen gegenüber den menschlichen Gesichtsformen suchen, sondern würde zu dem Schluss kommen, dass allen Formen ebenso gewisse elementare Gefühlsausdrücke innewohnen, wie den Lauten, vermöge derer wir die Natur beseelen, so dass sie für uns gleichsam menschliches Leben erlangt. Dies ist im Grunde der alleinige Massstab unserer ästhetischen Stellungnahme.

Abb. 66 weist beinahe noch ins 17. Jahrhundert. Für mein Empfinden ist diese derb-kleinstädtische oder fast bäuerliche Auffassung anmutiger Barockformen von hohem Reiz.

Ganz ähnlich zeigt Abb. 67 eine ländliche Behandlung des Rokoko und Abb. 68 des Empire. Aber — und das ist das Bestimmende: nirgends handelt es sich um blosse Uebernahme von Schloss-Formen in ländliche Architektur, sondern die Umwertung jener Stile in schlichte Nutzformen war eine derartig vollkommene, dass sich in ihnen nur durchweg das Beste aufbaut, was wir in Deutschland an bürgerlichen oder ländlichen Bauten überhaupt haben. Wäre diese Tradition mit Umwertung und Anpassung weitergeführt worden, so hätten wir heute

Abbildung 74

das, was der Engländer hat: das nationale Haus. Wir also: das deutsche Haus.

Noch begann ja zu Anfang des 19. Jahrhunderts alles gut, man kann gar nicht genug vor dem Irrtum warnen, die Zeiten, zu denen Goethe alterte, auf dem Gebiete architektonischer Anlagen für tiefstehend zu halten. Die wirtschaftliche Armut lag wie ein allgemeiner Druck auf allem,

was entstand, aber die geistige Kultur, die jene Zeit eben doch besass, legte ebenso ihr Gepräge auf alles Entstehende. Man besehe sich doch einmal Bauten wie auf Abb. 69 und 70. Das sind keine schlechten Anlagen, und wenn man das noch solange behauptet hat. Abb. 69 ist die Tür einer kleinen Villa, nebenbei gesagt, eines der regelmässigen Absteigequartiere Goethes. Die sachlichen Forderungen sind, wenn man von raffiniertem Komfort absieht, glänzend gelöst. Alles ist hell, freundlich, breit behaglich, schlicht, ehrlich, vornehm, alles atmet »Gartenstil«. Wo fände man eine Villa aus den siebziger bis neunziger Jahren in Deutschland, die dem an die Seite zu setzen wäre? Gewiss, ich muss zugeben, dass den vollen Beweis dafür meine kleine Ansicht der Tür allein nicht erbringen kann. Aber wer mich verstehen will, wird es tun, wenn er sich alles dessen erinnert, was er in seinem Leben von solchen alten vornehmen Landsitzen von 1750—1830 gesehen hat. Ich sage auch nicht »Architektur« allein, sondern betone stets das Wort »Anlage«, was in dem gemeinten Sinne einen erweiterten Architekturbegriff bedeuten soll. Dazu gehören auch der geschickt gewählte Ort und die Lage des Hauses in und zu seiner Umgebung, der Platz der beiden Bäume oder der Bank auf Abb. 70, auf die hin die sachliche Anlage sowohl wie das Architekturbild gedacht ist.

Man kann eine ganze Reihe von den Werken der ersten Jahrzehnte des 19. Jahrhunderts durchwandern und immer

Abbildung 75

auf Erfreuliches treffen. Abb. 71 hat etwas Humoristisches, aber es ist weder unfein noch verlogen. Man sieht es dem Laden an, dass ihn ein Kuchenbäcker innehatte. Selbst die Halbmöndchen auf den Fensterbekrönungen sind nicht so übel, denn sie haben viel mehr etwas von Selbstironie, als von sinnlosem Motiventrödel. Abb. 72 ist angeblich aus den 40er Jahren, aber wohl die Replik einer älteren Anlage — übrigens ganz ausgezeichnet in

edlen Hölzern ausgeführt. Abb. 73 ist, wie das Oberlicht es verrät, vom Jahre 1834. Abb. 74 mag noch später sein; wie gut ist hier der breite Treppenaufgang durch die Gartenterrasse.

Je weiter wir nun in das vergangene 19. Jahrhundert hineinsteigen, um so trauriger wird der Anblick. Abb. 75 zeigt noch eine vernünftige Anlage mit dem Ausdrucke von Behagen und Anständigkeit, sodass sich nichts dagegen einwenden lässt. Abb. 76 ist ein Erlöschen. So freudlos, so nüchtern und traurig baute man aber die sämtlichen sechziger Jahre hindurch. Und es wurde immer noch am besten, wenn man so baute und auf »reiche Architektur« verzichtete. Denn die wurde furchtbar.

Aber nun kam in den siebziger bis neunziger Jahren das, was man den grossen kunstgewerblichen Aufschwung nannte. Ich habe schon mancherlei Beispiele aus dieser Zeit gebracht und wähle aus der Million von Beispielen die man, leider, hier bringen könnte, zwei heraus, nur weil sie mir zunächst liegen. Man weiss ja ohnehin, was ich mit diesem »einen für alle« bezeichnen will. Herrliche Sachen wurden erfunden: Glasierte Verblendziegel in allen Farben, Stuckkonsolen und Ornamentik in allen Stilarten, fertig franko aus der Fabrik zu beziehen — es ist nicht möglich, den ganzen Hexensabbath, der von damals bis heute vorüberzog, nochmals zu beschreiben. Wess Geistes Kind heraus schaute, erkennt man auch aus meinen beiden Bildchen Abb. 77 und 78.

Abbildung 76

Das war, ganz im Rohen besehen die Entwicklung des Eingangs in einer gewissen Gegend. Die Hauptnutzanwendung, die ich bei allen meinen Schilderungen ge-

zogen sehen möchte, lautet stets: knüpft die gesunde Tradition wieder da an, wo sie stehen geblieben ist. Beispiele für gutes Neues werden kommen, aber wichtiger für die Zukunft scheint mir diese Mahnung zu sein, wichtiger, als alle bei den Haaren herbeigezogenen »neuen Formen«.

Es ist ein Dogma bei uns geworden, dass alle Baulichkeiten, die technischen Zwecken dienen, den Ausdruck trostloser Oede und Langeweile tragen müssen. Fragt einmal Jemand, ob sich nicht auch diese Bauten lebendiger, ausdrucksvoller gestalten lassen, sodass sie nicht mehr die Gegend im Umkreise eines Kilometers veröden, so missversteht man ihn schon, eh' er nur ausgesprochen hat. Denn sofort ist die Antwort fertig: nein, dafür ist kein Geld da. Der alte Irrtum, dass diese Bauten sich nur durch »Verzierungen gefälliger gestalten« liessen. Auf diesen Grundfehler ist so oft in diesem Buche hingewiesen worden, dass es nicht nötig ist, den Gedankengang immer wieder von neuem zu erörtern. Unsere Abbildungen werden auch hier besser reden, als Worte.

Nicht weit von einander liegen zwei eiserne Brücken. (Abb. 79 und 80.) Von diesen selbst und dem Stil des Eisens sei ein andermal die Rede. Zunächst wolle man die beiden Zolleinnahmehäuschen betrachten, die am Brückenkopf liegen. Beide ruhen auf festem gemauerten Hochwasserunterbau, beide haben ziemlich gleiche Grösse, beide dienen demselben Zwecke. Aber ihre »Seele« ist eine

grundverschiedene. Das eine sieht aus wie ein freundlicher alter Bauer und das andere wie ein aufgeputzter Parvenu. Natürlich ist dieses das neue und jenes das alte. Der Wesensunterschied zwischen den beiden Häusern springt so in die Augen, dass man auch hier wieder sofort die Frage stellt: wie kam es nur, dass die früheren Zeiten in all ihren sichtbar gewordenen Taten so sehr viel mehr Ehrlichkeit und Noblesse zeigten? Ist sie unserer Zeit wirklich als Gemeingut so ganz abhanden gekommen? Oder liegt die Schuld nicht anderswo?

Hier bei unseren Brückenhäuschen passt das beliebte Wort von der Billigkeit nun schon gar nicht. Dem neuen helfen alle seine Sandsteingesimse, seine geschnitzten Giebelbalken, gedrehten Spitzchen und die wie mit der Maschine gemachte Schieferdeckung nichts. Das alte ist auf ganz einfachem Bruchsteinsockel aufgesetzt, ist nur geputzt, hat schlichte Ziegeldeckung und nicht ein einziges kleines Ornamentlein. Aber es tut seinen Dienst genau so gut, wie das neue, und tut sogar noch mehr: es schaut einen jeden, der sich dem Flusse nähert, aufs freundlichste an, es breitet das Gefühl von Ruhe und Gelassenheit aus, und der Ort, an dem es steht, verknüpft sich mit unserm Gefühlsleben enger und fester. Wir wissen vielleicht selbst nicht, dass es der Zauber eines so einfachen Hauses ist, dem wir da unterliegen, wir können uns die Gründe nicht angeben, warum und wieso dem so sei. Aber die Erfahrung steht fest, und wir können

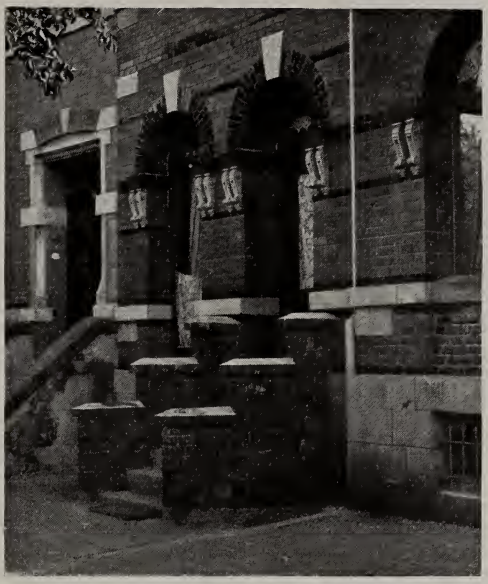

Abbildung 77

sie täglich bestätigt hören von unzähligen Leuten, die uns mitteilen, wie die und jene Städte, Dörfer, Orte ihnen vertraut geworden sind, ihnen leise, seltsame Glücksgefühle geben, ohne dass sie versucht haben, zu erfahren, woraus sie diese Gefühle schöpfen. Aus einem kalten aufgeputzten Kasten wie auf Abb. 80 strömen keine erwärmenden Gefühle in uns über. Man erfröstelt, wenn man ihn sieht, zahlt sein Brückengeld und eilt vorüber.

Unsere Bilder Abb. 81 und 82 zeigen zwei Gebäude, die gleichfalls technischen Zwecken dienen. Nicht denselben, aber das ist ja für das Prinzipielle, um das es sich

hier handelt, gleichgültig. Und wieder zeigt sich das entsprechende Bild!

Wir haben uns daran gewöhnt, dass technische Bauten kalt, langweilig und gleichgültig aussehen müssen; wenn jemand die Forderung aufstellt, auch Wagenschuppen, Strassenübergänge, Bahnwärterhäuser und Fabriken sollten unsern Augen erzählen, das Leben, das sie leben, sei ein überhaupt lebenswertes, — so fragen wir ganz erstaunt: ja, kann man das denn?

Dass man es kann, davon erzählen die alten Bauten bis gegen die Mitte des 19. Jahrhunderts hin. Und es ist beim besten Willen nicht möglich, einzusehen, warum der sinnfällig gewordene Ausdruck der Eisenbahnen, des Strassenverkehrs und des Handels für uns mit der verkörperten Trostlosigkeit und dem Grauen vor dem Leben verknüpft sein soll.

Ich zeige in Abb. 83 und 84 zwei ländliche Betriebe; den ersten aus den 30er Jahren und den zweiten aus den 90er Jahren. Reden diese Bilder nicht Bücher? Und nun stelle man sich noch dazu vor, was man im Bilde nicht sehen kann, dass das neue Haus mit schwarzen Glanzziegeln eingedeckt ist, die nie Patina bekommen, die stets wie frischlackiertes Blech bei Regenwetter aussehen.

Das Schlimmste ist bei uns zu Lande, dass alles immer und immer wieder missverstanden wird. Die Leute haben eben nicht die Zeit, zuzuhören; sagt man ihnen,

Abbildung 78

das Schema F unserer Fabriken, Eisenbahnwärterhäuser und Brücken sei unerträglich, so kann einem passieren, dass

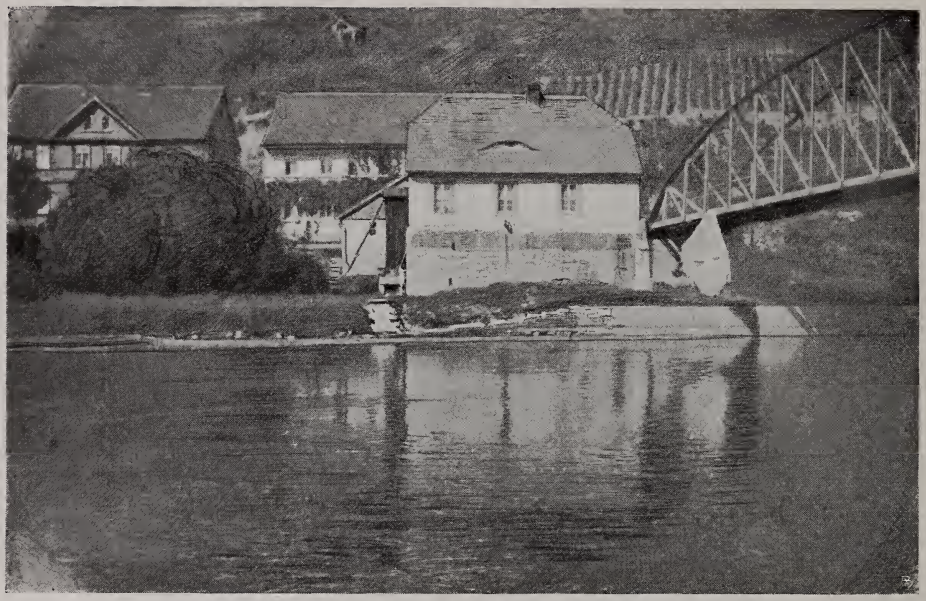

Abbildung 79

man gefragt wird, ob man denn auch diese Bauten im »Sezessions«- oder »Jugend-Stile« gebaut wissen wolle. Unter diesem Namen umfasst nämlich heute der Banause das, was er sich unter Neuerem vorstellt.

Ganz sicher braucht der heut so mannigfaltige und weit verzweigte technische Betrieb eine Menge Formen, für die keine direkte Tradition zum Anknüpfen da ist. Selbstverständlich müssen hier aus dem Zwecke heraus neue Formen gefunden werden. Vieles, was der Ingenieur da gestaltet, hat manchmal schon eine so charakteristische

Abbildung 80

Erscheinung, dass es oft nur gilt, die Umgebung harmonisch anzupassen. Man denke nur an die Hochöfen, Schmelzhütten usw., die hie und da direkt monumental wirken. Aber auch hier verdirbt dann das öde Schema der Betriebshäuser, Verwaltungsgebäude oder gar eine daran geklebte »Architektur« wieder alles. Im Band VI, der von technischen Bauten handelt, werde ich eine Reihe Abbildungen zeigen, die beides, das Gute und das Schlechte, darstellen sollen. Das hier in diesem ersten Bande Gesagte kann nur dem Zwecke dienen, ein Streif-

Abbildung 81

licht auf das ganze Gebiet zu werfen und für die Materie überhaupt Interesse zu sammeln. Jeder der weiteren Bände behandelt eingehender ein Sondergebiet.

Abbildung 82

Es hat etwas Furchtbares, zu sehen, wie jährlich Hekatomben guter alter Bauten unnötig geopfert werden, um überall dem Ausdruck eines Zuchthäusler- oder Protzendaseins Platz zu machen, wie jeden Tag der dünne Faden, der uns noch mit der Tradition verbindet, sich mehr lockert, während sie doch das Einzige sein kann, was unsere Kultur des Sichtbaren, als Gesamterscheinung begriffen, retten kann.

Aber noch ist es nicht zu spät. Noch sind wir, wenn auch nicht mehr im inneren, so doch noch im äusseren Besitz eines guten Teiles des von den Vorfahren errungenen Gutes. Es gilt, die Erkenntnis von dem W e r t e dieses Besitztums wieder zu gewinnen, das noch heute

Abbildung 83

Private und Stadtverwaltungen und Regierungen nicht nur verkommen lassen, sondern zerstören, anstatt diese kostbaren Reste als lebendiges Anschauungsmaterial so lange zu bewahren, bis sie wieder begriffen werden, bis der abgerissene Faden wieder angeknüpft ist. Dann, erst dann

Abbildung 84.

dürfen sie wie alles Vergängliche sterben gehen. Dann wird Neues und Schöneres an ihre Stelle treten, aber d a n n erst.

Ende des ersten Bandes.

Kunstwartverlag Georg D. W. Callwey, München

Von Paul Schultze-Naumburgs

Kulturarbeiten

sind ferner erschienen:

Band II:

Gärten

Mit 170 Abbildungen.

Preis Mk. 4.—, geb. Mk. 5.—

Band III:

Dörfer und Kolonien

Mit 164 Abbildungen.

Preis Mk. 4.—, geb. Mk. 5.—

Noch in diesem Jahre erscheint:

Band IV: **Städtebau.**

Als weitere Bände sind vorgesehen:

Band V: **Kirchen und Friedhöfe.**
„ VI: **Technische Bauten, Strassen, Brücken.**
„ VII: **Burgen und Schlösser.**
„ VIII: **Moderne Bauten.**
„ IX: **Innenräume und Baumaterial.**
„ X: **Pflanzen, Bäume, Forste.**

Eugen Diederichs Verlag in Jena

Werke von Paul Schultze-Naumburg:

Die Kultur des weiblichen Körpers als Grundlage der Frauenkleidung

Mit 134 Illustrationen. 9. Tausend. Broschiert M. 4.--, gebunden M. 5.—.

Unsere jetzige Frauenkleidung misshandelt und entstellt den Körper. Dieses theoretisch zu beweisen, würde zu wenig überzeugend wirken. Darum sucht der Verfasser dieses Armutszeugnis unserer heutigen Kultur, das so wenig mit der geistigen Aufklärung unseres Jahrhunderts übereinstimmt und das die natürliche Folge einer Verbildung unseres Auges ist, dadurch zu bekämpfen, dass er unser Empfinden für den lebendigen Körper durch bildliche Vorführung normaler Körper und Gegenüberstellung solcher, die durch die Mode verkrüppelt sind, wieder vertieft.

Häusliche Kunstpflege

5. Auflage. Broschiert M. 3.—, gebunden M. 4.—.

Studium und Ziele der Malerei

2. Auflage. Broschiert M. 4.—, gebunden M. 5.—

Kunst und Kunstpflege

2. Tausend. Broschiert M. 2.—, gebunden M. 3.—.

Verlag von E. Haberland in Leipzig

Paul Schultze-Naumburg

Die Technik der Malerei

Ein Handbuch für Künstler und Dilettanten.

Mit Buchschmuck von **J. V. Cissarz**
und einfarbigen und bunten Abbildungen im Texte.

11 1/2 Bogen 8°. Preis brosch. 4 Mk., geb. 5 Mk.

„Kunst für Alle", XVI. Jahrgang, Heft 9: — Zu den wenigen Malern, die Pinsel und Feder mit gleicher Sicherheit zu führen verstehen, gehört Paul Schultze-Naumburg. Er behandelt hier das rein Technische der Malkunst, vom optischen und physikalischen Standpunkt aus betrachtet, in übersichtlicher und sachlicher Weise ..... Und es ist erfreulich, wenn neben Aesthetik auch das Technische der Kunst wieder in seine Rechte tritt. Werke gleicher Art gibt es wohl schon in Hülle und Fülle, aber wenige, die so übersichtlich das Wichtigste in gedrängter und anregender Form, mit einer grossen Menge eigener Erfahrungen bereichert, wiedergeben. — Zwei Arbeiten sind, wie Schultze-Naumburg selbst in der Einleitung schreibt, für sein Büchlein von besonderem Einflusse gewesen, und zwar die gründlichen Untersuchungen des verstorbenen Malers H. Ludwig: „Ueber die Oelmalerei der Alten" und die ganz besonders überraschenden Resultate, die der Münchener Maler Ernst Berger bei seinen Forschungen auf dem Gebiete der Technik über die Oeltempera zu Tage gefördert hat. Gerade dieser Hinweis auf zwei sich mit der Technik der Alten beschäftigende Werke beweist zu allermeist, dass im Punkte der Technik die alten Meister immer noch die Vorbilder geblieben sind und es aller Wahrscheinlichkeit nach für die Folge bleiben werden. Auch Pettenkofers Erklärungen physikalisch-chemischer Vorgänge in Bezug auf das Oelfarbenmaterial und sein epochemachendes Regenerationsverfahren hat Schultze-Naumburg mit vollem Rechte in sein Buch aufgenommen und durch treffende Beispiele aus alter und neuer Zeit erläutert. Neben der Oeltechnik findet noch die Oeltempera, sowie Fresko-, Wachs- und Caseïnmalerei eingehende Behandlung und gar manchem werden auch die Hinweise auf die Art, Farben sich selbst zu reiben, erwünscht und von grossem Nutzen sein.
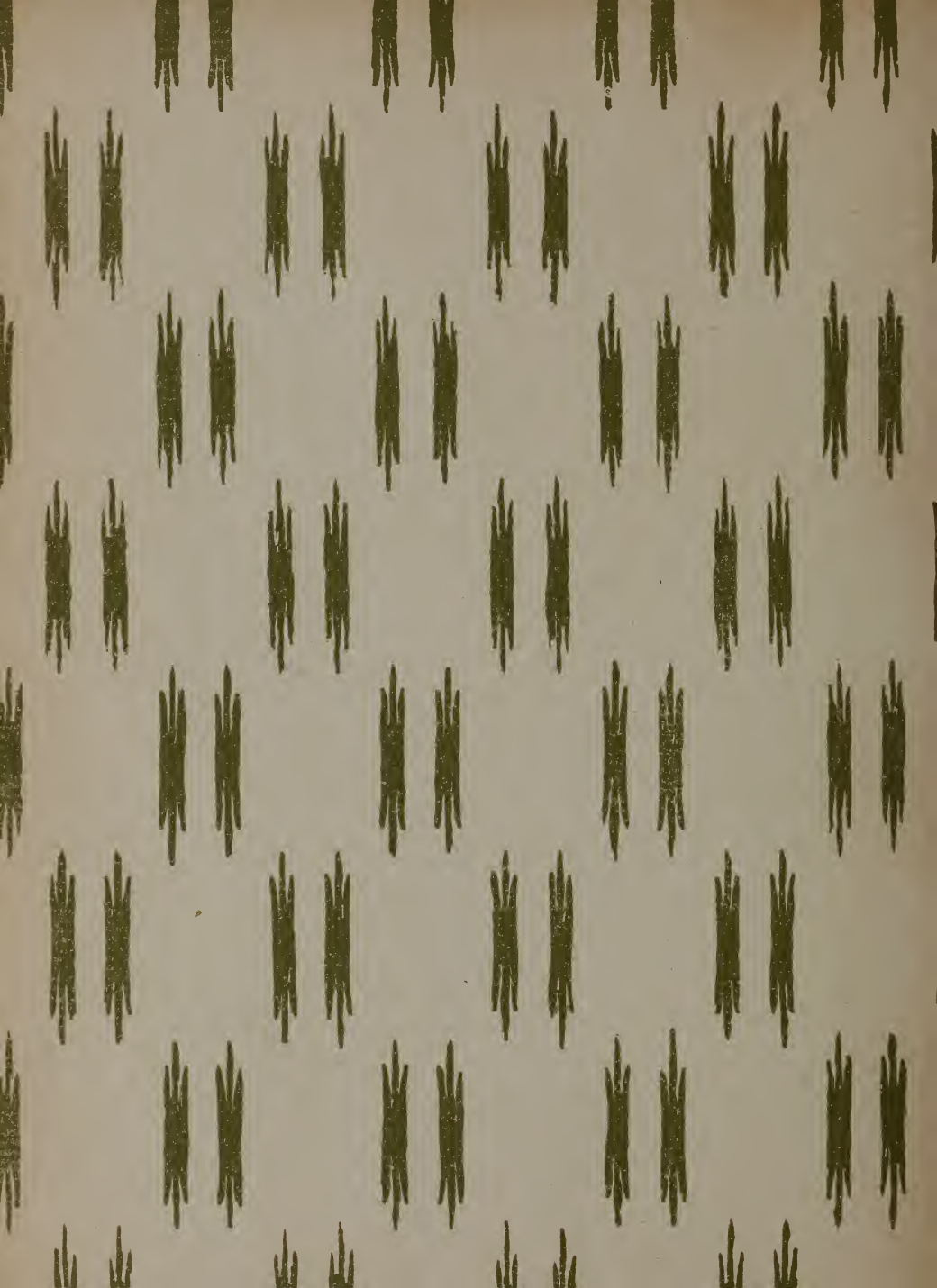
GETTY RESEARCH INSTITUTE
3 3125 01380 9450